

JAOQUE

AÑO XXIX
Nº 527
550 PTS

ANÁLISIS Y
AUTOCRÍTICA

EXHIBICIÓN
EN SYDNEY

ANAND gana
la Copa Mundial



ENTREVISTAS • REPORTAJES • TORNEOS • PARTIDAS • POSICIONES



NUNCA UN JAQUE FUE TAN VALIOSO



Juego de maletas Príncipe de Gales
(Maleta air porter, bolsa de viaje, bolsa reporter y neceser)

Ahora, si usted se suscribe a JAQUE (24 números) o renueva su suscripción, recibirá gratis uno de estos dos fantásticos regalos



Fritz 6 en castellano, el mejor programa del mundo

1 año (24 números)	12.500 pesetas / 75 euros
1 año Portugal	16.500 pesetas / 99 euros
1 año Europa	25.000 pesetas / 150 euros
1 año resto del mundo	35.000 pesetas / 210 euros

▪ Oferta válida hasta el 31 de diciembre. La promoción no incluye los gastos de envío por mensajero de los regalos (1.000 pesetas). Los suscriptores que deseen acogerse a esta oferta podrán hacerlo adelantando su renovación. Todas las renovaciones posteriores a la fecha de la oferta tendrán derecho a un o unos regalo por un valor aproximado al de la actual promoción. Los suscriptores de fuera de España sólo podrán acogerse a la oferta del Fritz 6.

JAQUE

Telf. 91 522 59 60 - 96 382 28 75
E.mail.: jaque@jaque.tv
Martín el Humano, 30 - 1º - 1ª
46008 - Valencia

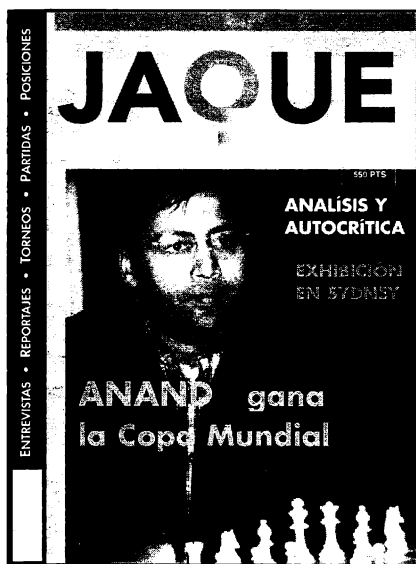

Anand ganó la Copa del Mundo

JAQUE

DIRECTOR

Leontxo García

leontxogarcia@jaque.tv

REDACTOR JEFE

Antonio Gude

gude@jaque.tv

REDACCIÓN

G.M. Jesús de la Villa

delavilla@jaque.tv

G.M. Jordi Magem

magem@jaque.tv

M.I. Pablo Glavina

glavina@jaque.tv

ADMINISTRACIÓN Y EDICIÓN

M^o Carmen Elizalde

elizalde@jaque.tv

EDITA

COEXPUL, S.L.

Tfno. 91 522 59 60 * Fax 91 522 27 54

E-mail: jaque@jaque.tv

COLABORADORES

G.M. V.Anand (India), MI J.Arizmendi, GM J.M.Bellón, MI R.Calvo, GM F.M.Calzetta, GM R.Cifuentes (Chile), GM L.Comas, MI O.De la Riva, MI J.Eslon (Suecia), MI S.Estremera, GM Z.Franco, GM B.Gélfand (Israel), GM Gufeld (Rusia), GM Gilberto Hernández (México), Gregorio Hernández, GM A.Jálfman (Rusia), A.I. Antonio Juano, MI J.M.López, GM M.María (Rumania), MI Matamoros (Ecuador), R.Milián González (Cuba), MI M.Narciso, MI M.Sión, J.M^o Solare, J.Sutmuller (Holanda), GM F.Vallejo, MI M.Vasallo (Argentina), GM R.Vera (Cuba), J.Welling (Holanda)

Depósito legal: S.S. 767-1970

DISTRIBUYE

S.G.E.L. - Avda. Valdelaparra, 29

P^o Ind. - Alcobendas (Madrid)

Printed in Spain - 01/01

Distribución en Argentina: Interior: D.G.P.

5

EDITORIAL

6

REPORTAJE

Shírov y Anand en Sydney

Leontxo García

10

REPORTAJE

URSS contra Mundo (y 2)

Antonio Gude

AL DIA

19

Anand alza la Copa Mundial

Antonio Gude y Jesús de la Villa

33

Ochoa, reelegido Presidente de la FEDA

34

Topálov y Herráiz hacen combate nulo

Julen Arizmendi

37

El título juvenil femenino para Vanessa

Carlos Matamoros

40

Memorial Guillén: ¡Vuelve Rivas!

Mauricio Vassallo

SECCIONES

44

Análisis y autocrítica

Jesús de la Villa

48

Contra las cuerdas

Yannick Pelletier

50

Rincón del Cibernauta

Pablo Glavina

52

Entrenar es fácil

Jesús de la Villa

54

Recoja el guante

Luis Eceizabarrena

58

Ultima hora

59

Calendario de torneos abiertos

Información + información =
INFORMATOR N° 78

ШАХМАТНЫЙ
ИНФОРМАТОР

•
CHESS
INFORMANT

•
SCHACH-
INFORMATOR

•
INFORMATEUR
D'ECHECS

•
INFORMADOR
AJEDRECISTICO

•
INFORMATORE
SCACCHISTICO

•
SCHACK-
INFORMATOR

•
国际象棋通报

•
دليل الشطرنج

Sahovski informator

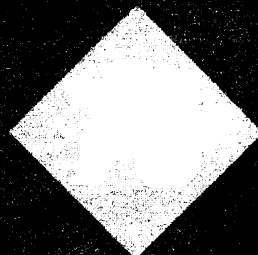

2000

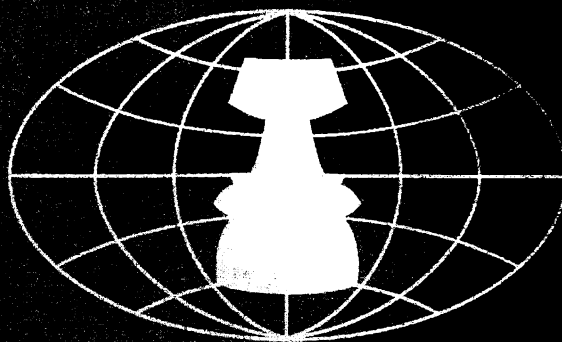

FIDE

**Chess
Informat
16,7x23,2 cms.
376 pp.,
5.000 ptas.**

JAQUE, tfno. 91 522 59 60, fax 91 522 27 54

Que el ajedrez forme parte del programa oficial de los Juegos Olímpicos es un objetivo importante, por el que merece la pena luchar. La principal ventaja sería su reconocimiento como deporte en muchos países donde aún no lo es; automáticamente, ello implicaría una considerable mejora en la financiación de esas federaciones nacionales, que disfrutarían de las generosas subvenciones destinadas por Gobiernos y empresas privadas al deporte de elite y de base. Además, se lograría un aumento de publicidad positiva no despreciable. Y, dado que la fórmula de competición en estudio consiste en un torneo de partidas rápidas entre selecciones que habrían superado antes la criba de una fase previa, todo ello sería compatible con el mantenimiento de las Olimpiadas de ajedrez, nuestra gran fiesta bienal, que jamás debería perderse.

Desde ese prisma, y a primera vista, la exhibición que Alexéi Shírov y Viswanathan Anand dieron en la Villa Olímpica de Sydney merece un cerrado aplauso. Fue, sin duda, una idea excelente, al igual que la negociación emprendida por Kirsán Iliumyínov, el presidente de la FIDE, con Juan Antonio Samaranch nada más acceder al cargo. Asimismo, la FIDE rozó la brillantez cuando presentó un voluminoso informe de centenares de folios para demostrar, incluso con pruebas científicas, que el ajedrez debe ser considerado como un deporte. Y lo logró: la FIDE ya forma parte del COI como organismo asociado, lo que permitió la exhibición en Sydney.

Hasta ahí, todo magnífico. Lo malo está en que esa reluciente fachada tapa una casa maloliente. La mayoría de los directivos de la FIDE, con su presidente a la cabeza, da una imagen oscura, especialmente en cuanto a las misteriosas fuentes de financiación del Campeonato del Mundo. El mecenazgo de Iliumyínov no ha sido aprovechado por sus colaboradores para crear una infraestructura de patrocinio a largo plazo; los textos, las actitudes y los hechos de la FIDE originan sensaciones más propias del siglo XIX que del XXI, como se demostró en la paupérrima organización de Sydney, a pesar de la colaboración casi desinteresada que prestaron Anand y Shírov; y la supuesta democracia de su Asamblea General—un país, un voto—se basa demasiadas veces en la ignorancia de sus delegados, y algunas en corruptelas poco disimuladas.

El proceso de entrada en los Juegos por la puerta grande será lento. El gigantismo que afecta a los de Verano—28 deportes, 11.000 atletas, etcétera—aconseja poner la diana en los de Invierno, cuyos organizadores son renuentes al crecimiento. Es lamentable que, ahora mismo, la clave esté en que a un alto directivo del COI le guste mucho el bridge, y pretenda incorporar ambas disciplinas a la vez. Por historia, universalidad, número de competiciones con difusión internacional, utilidad social e imagen, el ajedrez no debería ir a remolque de nadie. He ahí más motivos para insistir en que la FIDE necesita una revolución interna. A pesar de que, curiosamente, este asunto de las relaciones con el COI es uno de los que ha gestionado menos mal en los últimos años.

Anand y Shírov en la Villa Olímpica

Quizá sea excesivo afirmar que la FIDE hizo el ridículo en Sydney. Es probable que la exhibición de Viswanathan Anand y Alexéi Shírov, quienes disputaron dos partidas rápidas (25 minutos) al aire libre en la Villa Olímpica, fuera sólo una excusa para que el presidente Kirsán Iliumyínov y sus directivos pudieran progresar en sus negociaciones con el Comité Olímpico Internacional (COI) en la lucha para que el ajedrez acabe siendo un deporte oficial de los Juegos, con más posibilidades de ser encajado en los de Invierno. Pero la buena voluntad de los dos grandes maestros no se vio respaldada por una organización brillante.

“Formar parte del programa oficial de los Juegos Olímpicos será una de las cosas más importantes que le hayan ocurrido al ajedrez en su larga historia”, dijo Anand a JAQUE el 24 de septiembre, durante el intervalo entre los dos empates que firmó con Shírov. Este coincidió con esa opinión y subrayó el enorme impacto publicitario que se lograría si la FIDE alcanza su objetivo. Ambos aceptaron la posibilidad de que la meta esté en los Juegos de Invierno, dado el gigantismo de los de Verano: 28 deportes y más de 11.000 atletas, además del ejército de periodistas, técnicos, directivos, etcétera.

El nigeriano Emmanuel Omuku, secretario general de la FIDE, abundó en la misma idea: “Estamos abiertos a cualquiera de las posibles soluciones. Desde el punto de la vista de la difusión, puede ser mejor entrar en los de Invierno, porque el ajedrez destacaría bastante más que en la avalancha de competiciones que implican los de Verano. Pero habrá que negociar con tenacidad. Entre otras razones, porque los directivos del COI encargados de los Juegos de Invierno exigen que todos los deportes estén relacionados con el hielo o la nieve”.

La ventaja más clara del ajedrez es que no necesita instalaciones específicas. Y otra añadi-

da, que puede ser fundamental desde el pragmatismo más puro, es la afición *albridge* de uno de los altos directivos del COI, Marc Hoddler: “Ambos deportes son los precisos para que el COI pueda llevar a la práctica el lema ‘mens sana in corpore sano’. Y, por lo tanto, deben caminar juntos. Hice algunas gestiones para introducirlos en Salt Lake City 2002 pero, como el presidente del Comité Organizador no es aficionado al *bridge*, sólo conseguiremos alguna exhibición similar a ésta de Sydney. Los Juegos de Turín 2006 pueden ser un objetivo realista”, explicó sin disimular su utilización de la FIDE, que cuenta con 160 países afiliados, en beneficio del *bridge*, bastante menos extendido y organizado.

Pero Hoddler puede ser el hombre clave, dada la turbia imagen del ruso Kirsán Iliumyínov, presidente de la FIDE y de la república autónoma rusa de Kalmikia, presente en la exhibición. Él logró hacer buenas migas con Juan Antonio Samaranch durante la negociación que ambos mantuvieron hasta mediados de 1998, cuando el COI, tras estudiar un informe de cientos de folios preparado por la FIDE —en el que se incluyen los resultados de asombrosas pruebas médicas— para demostrar que el ajedrez es un deporte, decidió acoger a ese organismo bajo su paraguas. Pero Samaranch se va en junio, y hay indicios más que suficientes para afirmar que los mandamases de repúblicas soviéticas son mirados con lupa por los principales candidatos a suceder al español.

Iliumyínov estaba más bien enojado en Sydney por una jugarrera que le hizo su predecesor al frente de la FIDE, el ínclito filipino Florencio Campomanes, hoy presidente honorario. Este, a sabiendas de que el COI sólo había concedido a la FIDE un coche con chófer disponible en todo momento y una acreditación del más alto nivel que daba luz verde para entrar en todas las sedes, los tomó para sí mismo nada más llegar a

6

Leontxo García. Sydney

leontxogarcia@jaque.tv

La FIDE organizó una pobre exhibición en Sydney para ganar puntos ante el COI

«Formar parte de los Juegos Olímpicos es muy importante para el ajedrez»

Sydney, mucho antes que Iliumýinov. La consecuencia fue que el kalmikio tuvo que hacer de tripas corazón en varias ocasiones, obligado a pedir un taxi mientras Campomanes se iba en un flamante automóvil, o instado a ver algunas competiciones desde el graderío mientras el filipino sonreía desde el palco.

La imagen de la exhibición fue realmente pobre: las dos pantallas de televisión cercanas al tablero eran invisibles por el reflejo del sol; y no hubo campaña previa para atraer a deportistas de renombre como espectadores. Anand y Shírov tuvieron un comportamiento muy profesional, a pesar de que sus honorarios fue-

ron más bien simbólicos, y de que el español no pudo llegar a Sydney hasta pocas horas antes del encuentro porque fue víctima de la sobreventa de su vuelo y se quedó tirado en Barajas. La falta de sueño influyó sin duda en que no pudiera aprovechar la posición ventajosa que logró en la segunda partida, tras una espectacular lu-

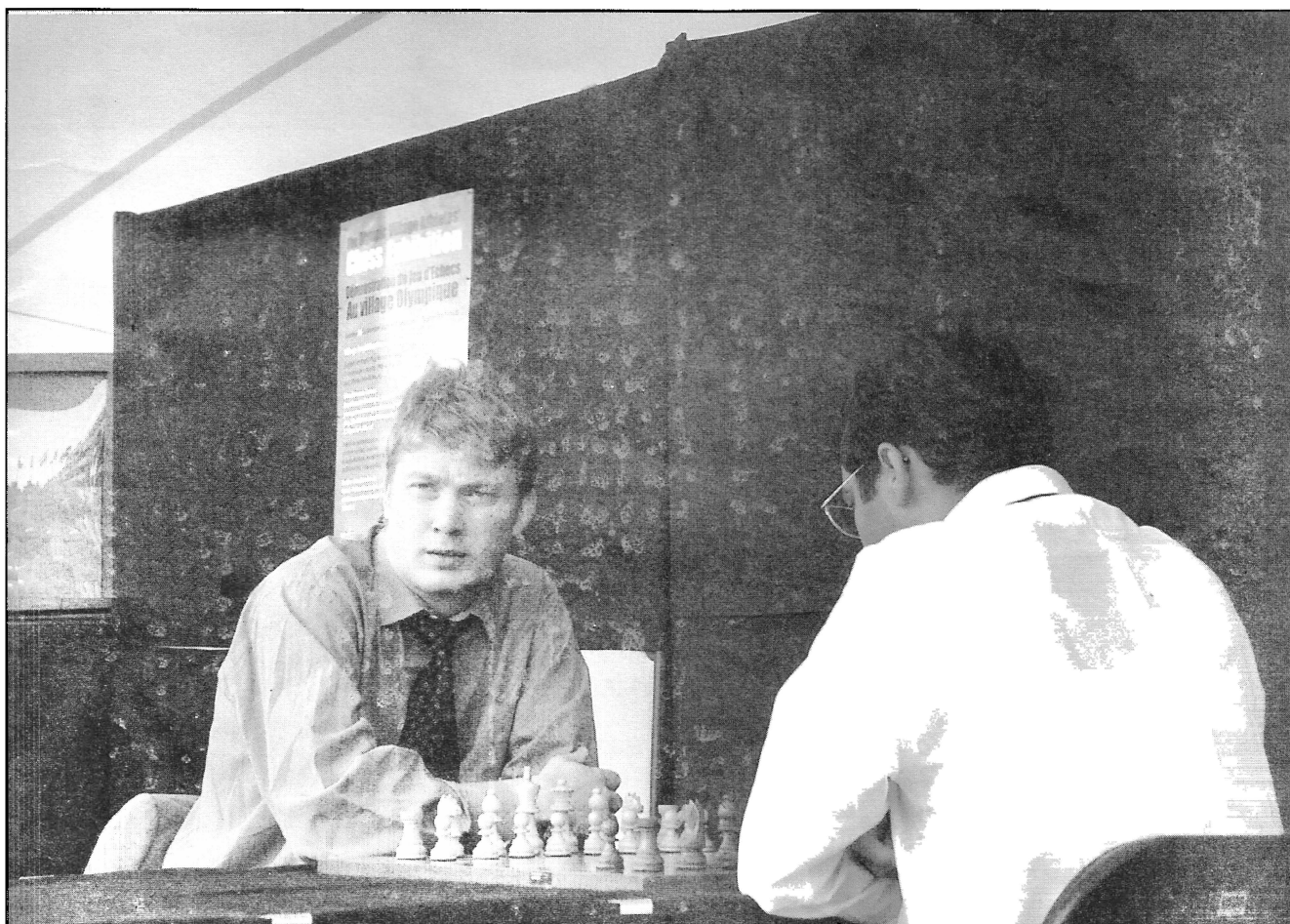



Anand, con su esposa Aruna, con el famoso puente de Sydney al fondo

(Cathy Rogers)

8 cha en la primera; y Anand, que llegó la víspera, no estaba mucho mejor. Los que sí aprovecharon bien la coyuntura fueron los directivos de la FIDE, para tomarse unas espléndidas vacaciones; alguno de ellos llegó a la ciudad australiana después de la exhibición.

♖ **SHIROV** . 1/2

Siciliana (B80)

♜ **ANAND** 1/2

Sydney 24.9.2000 (1)

1.e4 c5 2.♘f3 d6 3.d4 cxd4
4.♗xd4 ♗f6 5.♗c3 a6 6.♙e3 e6
7.f3 b5 8.g4 h6 9.♞d2 ♗bd7 10.0-0-0 ♙b7 11.h4 b4 12.♗a4 ♞a5
13.b3 ♗c5 14.a3 ♗xa4 15.axb4
♞c7 16.bxa4 d5 17.e5 ♗d7 18.f4
♗b6 19.f5 ♗xa4 20.fxe6 ♗c3
21.exf7+ ♗xf7 22.♙d3 ♙xb4
23.♞df1+ ♗g8 24.♞f2 ♙a3+
25.♗d2 ♗e4+ 26.♙xe4 dxe4
27.g5 ♙d5 28.gxh6

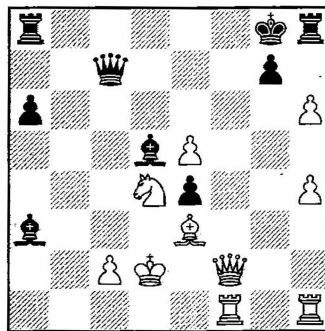

28. ... ♙b2 29.♞b1 ♙c3+ 30.♙c1
♙xd4 31.♙xd4 e3 32.♞xe3 ♙xh1
33.♞b6 ♞c8 34.♞b3+ ♞c4 35.
hxg7 ♞xh4 36.♞b8 ♞xb3 37.
♞xc8+ ♗xg7 38.cxb3 ♞xd4 39.
♞c7+. Tablas.

♖ **ANAND** 1/2

Francesa (C11)

♜ **SHIROV** 1/2

Sydney 24.9.2000 (2)

1.e4 e6 2.d4 d5 3.♗c3 ♗f6 4.♙g5

dxe4 5.♗xe4 ♙e7 6.♙xf6 ♙xf6
7.♗f3 0-0 8.♙c4 ♗c6 9.c3 e5
10.d5 ♗e7 11.♗xf6+ gxf6 12.♞d2
♗h8 13.0-0-0 ♙g4 14.♙e2 ♞d6
15.♗h4 ♞g8 16.g3 ♞ad8 17.♙xg4
♞xg4 18.♞e2

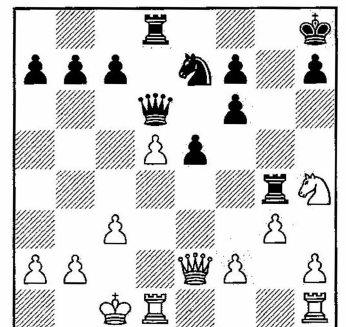

18. ... ♞a4 19.♗b1 ♗xd5 20.♗f5
♞e6 21.♗e3 ♞d6 22.♗xd5 ♞xd5
23.a3 ♞aa5 24.c4 ♞d4 25.♞xd4
exd4 26.♞d3 ♞c5 27.♞xd4 ♞xc4
28.♞d8+ ♗g7 29.♞d1 ♞f5+ 30.
♞d3 ♞xd3+ 31.♞xd3 f5 32.♞d8
a5 33.♞d5 a4. Tablas. ■

VIII Abierto «Anibal»

Linares, del 8 al
18 de enero
2001
(11 rondas)

Jugadores con 2580 Elo según lista FIDE julio 2000 o enero 2001: pensión completa en habitación individual e inscripción gratis. G.M. y M.I. alojamiento gratuito en hotel 3 estrellas. Desayuno, comida y cena, 2.000 pts. por persona y día en habitación doble (suplemento habitación individual: 4.000 pts./día)

Resto de jugadores alojamiento en hotel 3 estrellas, 3.600 pts. por persona y día en habitación doble (suplemento habitación individual, 4.000 pts./día). Desayuno, comida y cena, 2.000 pts. por persona y día

Premios

1º	1.000.000 pts.	11º-20º	50.000 pts.
2º	500.000 pts.	21º-30º	30.000 pts.
3º	250.000 pts.	31º-50º	25.000 pts.
4º	200.000 pts.	1ª jugadora femenina, 1er. jugador menos 2300 Elo y 1er. jugador jiennense, 50.000 pts. c/uno	
5º	150.000 pts.		
6-10º	100.000 pts.		

Jugadores con 2580 Elo según lista FIDE julio 2000 o enero 2001: pensión completa en habitación individual e inscripción gratis. G.M. y M.I. alojamiento gratuito en hotel 4 estrellas. Desayuno, comida y cena, 2.000 pts. por persona y día en habitación doble (suplemento habitación individual: 4.000 pts./día)

Resto de jugadores alojamiento en hotel de 4 estrellas, 3.600 pts. por persona y día en habitación doble (suplemento habitación individual, 4.000 pts./día). Desayuno, comida y cena, 2.000 pts. por persona y día

Premios

1º	500.000 pts.	6º-15º	75.000 pts.
2º	250.000 pts.	16º-50º	50.000 pts.
3º	150.000 pts.	1ª jugadora femenina, 1er. jugador menos 2300 Elo y 1er. jugador jiennense, 50.000 pts. c/uno	
4º	125.000 pts.		
5º	100.000 pts.		

VI Abierto «Ciudad de Ubeda» Ubeda, del 21 al 30 de enero 2001 (10 rondas)

Los premios estarán sujetos al 25% de impuestos.

Inscripción: 7.500 pts. hasta 31 de diciembre 2000. A partir del 1 de enero 2001, 10.000 pts.

Transferencia a Banco de Andalucía cta. cte. nº 0004 3270 84 0601005803

VIII Abierto «Anibal», Tlf. 953 65 04 00 - Fax 953 65 22 04 (Srta. Flori)

VI Abierto «Ciudad de Ubeda», Tlf. 953 79 10 11 - Fax 953 79 10 12 (Srta. Tana)

e-mail: linareschess@wanadoo.es - linareschess@teleline.es

URSS contra Mundo (y 2)

● Una maravilla de Spassky

**Segunda ronda -
31.3-1.4.1970**

URSS - MUNDO	6 - 4
1 Spassky - Larsen	1 - 0
2 Petrosián - Fischer	0 - 1
3 Korchnói - Portisch	0,5 - 0,5
4 Polugaievsky - Hort	0,5 - 0,5
5 Geller - Gligoric	0,5 - 0,5
6 Smyslov - Reshevsky	1 - 0
7 Taimánov - Uhlmann	1 - 0
8 Botvínik - Matulovic	0,5 - 0,5
9 Tal - Najdorf	0 - 1
10 Keres - Ivkov	1 - 0

Más de 6.000 espectadores siguieron esta emocionante segunda jornada (2.000 presenciales en la sede de juego y más de 4.000 en el exterior, ante los tableros electrónicos) y, desde luego, no tuvieron motivos para sentirse descontentos.

La formidable victoria, con negras, de Spassky ante Larsen, levantó más gritos de admiración que murmullos, pues los espectaculares sacrificios con que castigó los errores de apertura del jugador escandinavo deslumbraron a los más escépticos. ¡Spassky quería recordarles a todos (Fischer incluido) quién era el campeón del mundo! La partida fue distinguida como la mejor de la jornada.

En el tablero de al lado, Petrosián sucumbía de nuevo ante el fenómeno norteamericano. Algo extraordinario, porque Petrosián no sólo era un excampeón del mundo y un sobresaliente maestro en el difícil arte de la defensa, sino que, además, hasta el momento de iniciarse el match se había mantenido invicto en sus 44 partidas anteriores. ¡De repente, perdía dos seguidas!

Uhlmann volvió a perder ante Taimánov y las partidas Gligoric-Geller y Polugaievsky-Hort finalizaron en sendas tablas, sin nada especialmente reseñable. Matúlovic también hizo tablas con Botvínik tras conseguir una apreciable ventaja posicional.

Portisch, sin embargo, volvería a dar la nota y protagonizar de

algún modo la anécdota del día. El problema deportivo para Korchnói es que, con apenas unos cuantos segundos en su reloj, tenía que efectuar aún nueve jugadas y el problema técnico es que Portisch se disponía a ganar un peón. Para sorpresa de todos, el húngaro aceptó las tablas propuestas por su rival, y a renglón seguido no pudo o no quiso explicar sus razones para tal decisión.

Tres partidas quedaron aplazadas. Tal ganó un peón en su partida con Najdorf, a cambio de dejar a su rey un tanto expuesto. El veterano maestro creó continuos problemas, pero en el momento de la suspensión no se veía forma de ganar. Al menos no la veían los rusos que jaqueaban a diestro y siniestro, haciendo de abogados del diablo. Hasta que Spassky sugirió la senda decisiva y un espectador le dio efusivamente las gracias. Era, por supuesto, Najdorf. Al día siguiente, Tal se rindió apenas iniciada la reanudación.

Smyslov venció a Reshevsky, y Keres a Ivkov en las otras dos partidas aplazadas, de modo que la URSS ampliaba su ventaja. Habían ganado 6-4.

**Tanteo global:
URSS 11,5 - MUNDO 8,5**

♁	LARSEN	0
	<i>Larsen (A01)</i>	
♚	SPASSKY	1

1.b3

Larsen juega "su" apertura heredada del insigne GM danés de origen letón, Aaron Nimzovitch.
1. ... e5 2. ♗b2 ♘c6

"En la veintena de partidas en las que he abierto con 1 b3, hasta ahora nadie ha jugado así" (Larsen).

3.c4 ♜f6 4. ♜f3

"Después de 4.g3 d5 las negras tendrían una buena posición" (BL).

4. ... e4 5. ♜d4 ♗c5

"Las negras juegan esta apertura de forma clásica, tratando de

Los diez mejores jugadores soviéticos se enfrentaron, hace treinta años, a los grandes maestros más destacados

explotar el planteamiento rival, dándole prioridad al desarrollo de piezas y presión sobre el centro" (Spassky).

6. ♖xc6

"A 6.e3? seguiría 6. ... ♗xd4 7.exd4 d5, con ventaja de las negras" (BL).

6. ... dxc6

"La posición que ahora se ha producido es de la Variante Nimzovich de la Siciliana, con colores invertidos: 1.e4 c5 2.♖f3 ♖f6 3.e5 ♗d5 4.♗c3 ♗xc3 5.dxc3. En esta posición, Nimzovich, en su tiempo, jugaba 5. ... b6?, que más tarde fue reemplazado por 5. ... e6.

Las blancas tienen un tiempo de ventaja, en relación con la posición anterior, y además no está claro que la posición del alfil de c5 sea la mejor" (BL).

7.e3 ♗f5 8.♗c2 ♗e7 9.♗e2

"Esta jugada es floja, porque le quita la casilla e2 al caballo en algunas variantes" (BL).

9. ... 0-0-0

"Las negras aventajan en desarrollo a su rival. Han afianzado la defensa del punto e4 y tienen in mente un posible ataque en el flanco de rey, aprovechando, de paso que ponen a su monarca a cubierto, para controlar la columna semiabierta d" (BS).

10.f4??

Los dos signos son de Larsen. Spassky le asigna uno a esta jugada.

Lo más sorprendente es que Larsen sólo invirtió dos minutos en realizar este lamentable avance de peón.

"Una jugada muy floja, que pierde la partida. Aparte de los movimientos habituales de desarrollo, cabía considerar 10.a3" (BL).

"Este avance es muy debilitador y creará considerables problemas a las blancas. ¿Qué jugar? Posiblemente, 10.♗xf6 ♗xf6 11.♗c3" (BS).

10. ... ♗g4!

El signo es de Spassky.

"Las blancas no tienen una defensa adecuada. Si ahora se decidiesen por 11.0-0, entonces podría seguir 11. ... ♗h4 12.h3 h5,



Ceremonia de clausura: Fischer y Larsen, ante una tarta con motivos ajedrecísticos

con ataque, mientras que 11.♗g4 sería replicado con 11. ... ♗h4" (BL).

11.g3

"Si 11.0-0, 11. ... ♗h4 12.h3 h5, con ataque" (BL).

11. ... h5

"Aquí era muy interesante el sacrificio de torre: 11. ... ♖xd2 12.♗xd2 ♗xe3 13.♗c3 ♖d8, con ataque" (BS).

12.h3

"A 12.♗c3 seguiría 12. ... ♖xd2!, con efectos decisivos" (BS).

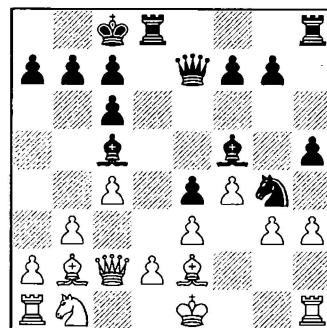

12. ... h4!

Signo de Spassky.

"La mejor manera de subrayar la situación insegura del rey blanco" (BS).

13.hxg4

Jugado después de ¡53! minutos de reflexión, lo que da una idea clara de las dificultades de Larsen.

"13.♙xg4 ♙xg4 14.hxg4 hxg3 15.♖g1, las negras ganan, por ejemplo, con 15. ... ♗h2" (BL).

"Larsen pensó mucho para capturar el caballo, pero lo cierto es que no dispone de jugadas válidas. Después de 13.♙xg4 ♙xg4 14.hxg4 hxg3 15.♖g1 ♗h1! 16. ♗xh1 g2 17. ♖g1 ♗h4 18.♙e2 ♗xg4+ 19.♙e1 ♗g3+ 20.♙e2 (20.♙d1 ♗f2 21.♗xe4 ♗xg1+ 22.♙c2 ♗f2+, ganando) 20. ... ♗f3+ 21.♙e1 ♙e7, con mate imparable" (BS).

13. ... hxg3 14.♖g1

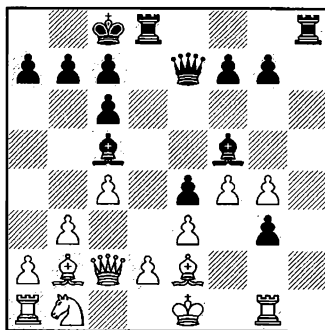

14. ... ♗h1!

Signo de Larsen.

"Las blancas esperaban 14. ... ♗h4, a lo que podría seguir 15.♖g2 ♗h1+ 16.♙f1 ♙xg4 17.♗xe4 ♗he8 18.♙e5 f6 19.♗c3, con ventaja negra, pero posibilidades de resistencia" (BL).

15.♗xh1 g2 16.♖f1

"Si las blancas juegan 16.♖g1, entonces 16. ... ♗h4+ 17.♙d1 ♗h1, etc." (BL). "(Esta línea podría seguir así): 18.♗c3 ♗xg1+ 19.♙c2 ♗f2 20.gxf5 ♗xe2 21.♗a3, y ahora:

A) 21. ... ♗d3+ 22.♗xd3 exd3+ 23.♙c3 ♙xe3 (23. ... a5 24.♗c2!) 24.dxe3 d2 25.♖d1 ♗h8!

B) 21. ... ♙b4.

En ambos casos, con ventaja decisiva de las negras" (BS).

16. ... ♗h4+ 17.♙d1 gxf1♗+

Larsen se rindió.

"Después de 18.♙xf1 ♙xg4+ el mate es inevitable! (BS). Seguiría: 19.♙c1 ♗e1+ 20.♗d1 ♗xd1++. No sólo una partida excepcional, sino una sorprendente miniatura entre dos colosos de la máxima categoría. El hecho de que la partida se disputase en el primer tablero justificaría, por sí solo, un sinfín de reflexiones.

♠ **PETROSIAN**

Inglesa (A37)

♣ **FISCHER**

0

1

1.c4 g6 2.♗c3 c5

"Sabía que Petrosián tenía que jugar a ganar, así que elegí la continuación más segura" (Fischer).

3.g3

"En caso de 3.♗f3 ♙g7 4.d4 cxd4 5.♗xd4 ♗c6, las negras no tienen problemas" (BF).

3. ... ♙g7 4.♙g2 ♗c6 5.♗f3

"Es mejor 5.e3, pero después de 5. ... e6 es casi una variante de tablas" (BF).

5. ... e6 6.0-0 ♗ge7 7.d3

"Es preferible 7.e3, con vistas a seguir con d4, pero entonces se llegaría a una configuración simétrica en el centro, lo que aumenta las posibilidades de tablas. Quería plantear un esquema más agresivo" (Petrosián).

"Más activo es 7.e3 0-0 8.d4 cxd4 9.♗xd4 ♗xd4 10.exd4 d5 11.cxd5 ♗xd5 12.♗b3 ♗b6!, como se jugó en el segundo match entre Botvínik y Smyslov, en 1957, que también finalizó en tablas, y aunque Reshevsky trató de ganar este final contra Robert Byrne, lo cierto es que debe ser de fáciles tablas, si las negras juegan correctamente" (BF).

7. ... 0-0 8.♙d2 d5 9.a3 b6 10.♗b1 ♙b7

"Jugué la misma posición, con colores invertidos, contra Benkö, correspondiéndole jugar al otro bando, y desde entonces he ensayado el mismo plan que juega aquí Petrosián, por lo que sabía que no daría resultado" (BF).

11.b4?

Signo de Fischer.

"Quizá fuese mejor 11.cxd5

♗xd5 12.♗xd5 ♗xd5, pero es difícil decir que las blancas han igualado" (BF).

11. ... cxb4 12.axb4 dxc4 13.dxc4 ♗c8

"Las negras tienen un plan claro: atacar los peones colgantes blancos del flanco de dama" (BF).

14.c5

"En caso de 14.♗a4, seguiría 14. ... ♗d4!, y las negras tienen la iniciativa, mientras que a 14.♗e4, las negras disponen de la excelente réplica 14. ... ♗a5! A otras jugadas, responderían 14. ... a5!" (BF).

14. ... bxc5 15.bxc5 ♗a5!

Fischer.

16.♗a4

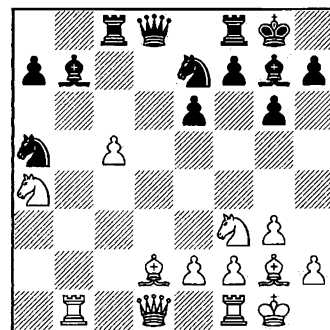

16. ... ♙c6!

El signo es de ambos.

"Ahora el peón c blanco está en peligro" (BF).

17.♗c2

"Defensa indirecta del peón c5. Si 17. ... ♙xa4, 18.♗xa4 ♗xc5 19.♙b4, ganando" (TP).

17. ... ♗b7 18.♖fc1 ♗d7 19.♗e1

"Debido a los problemas del peón c5, las blancas deben concentrarse en los puntos débiles de la posición contraria: el peón a7 y el caballo b7. La idea es luchar por las tablas" (TP).

"Una inteligente jugada. Después de 19. ... ♙xa4 20.♗xb7 las blancas consiguen una posición de tablas" (BF).

19. ... ♗d5 20.♗b2 ♙b5 21.♗ed3

"Mejor parece 21.♗bd3" (TP)

"Alguien propuso 21.♗bd3 como mejor, pero en tal caso sencillamente reforzaría mi posición con 21. ... a6 22.♗b3 ♗d8 y 23. ... ♗c6, con presión" (BF).

21. ... ♙d4

"Ahora cae definitivamente el peón de c5 y las blancas deberán luchar con esa desventaja material" (TP).

22. ♖b3 ♗xc5 23. ♗xc5 ♖xc5
24. ♖xc5 ♗xc5 25. ♗d3

"No servía 25. ♗xd5 ♖xd5 26. ♖xb5, por 26. ... ♗xf2+!" (BF).

25. ... ♗xd3 26. ♖xd3

"Ahora las blancas tienen un arma para luchar contra la superioridad material de las negras: la pareja de alfiles, que puede brindarles posibilidades activas de contrajuego" (TP).

26. ... ♖d8 27. ♗f3 ♖c7 28. ♗g5

"Más fuerte era 28. ♗e1" (TP).

"Era preferible 28. ♗c1!, para seguir con 29. c5 y 30. e4" (BF).

28. ... ♗e7 29. ♗xe7 ♖xe7 30. ♖d4??

"Había que jugar 30. ♖a1, para seguir con ♖a6 y ♗xd5. Después de este error, la posición blanca se viene abajo" (TP).

"Las blancas podían simplificar con 30. ♗xd5 ♖xd5, pero quedarían sin ningún contrajuego" (BF).

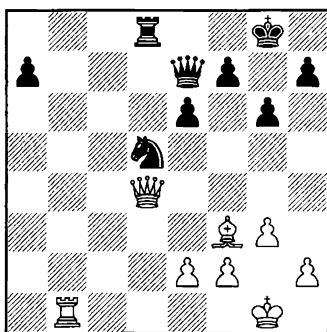

30. ... e5! 31. ♖c4 ♗b6 32. ♖c2 ♖c8 33. ♖d3 ♖c4!

"Con la amenaza ...e4, y 34. ♖b6 no resulta, a causa de la intermedia 34. ... ♖c1+" (BF).

34. ♗g2 ♖c7

"34. ... ♖c5! era más activa y mejor" (BF).

35. ♖a3 ♖c3 36. ♖a5 ♖c5 37. ♖a3

"Era mejor 37. ♖a6! ♖c1+ 38. ♖xc1 ♖xc1+ 39. ♗f1 ♖c7 40. ♖a5, con una larga lucha por delante" (BF).

37. ... a5 38. h4 ♗c4 39. ♖d3 ♗d6 40. ♗h2 ♗g7?

El signo es de Fischer.

"Una innecesaria jugada preventiva. Era mejor 40. ... h5, para

no permitir 41. h5, aunque las blancas dejan escapar esta oportunidad" (BF).

41. ♖d1?

Signo de Fischer.

"La jugada secreta. Después de 41. h5, yo no veía un plan ganador claro, ya que las blancas tienen contrajuego en el flanco de rey. Las negras no pueden jugar 41. ... gxh5?, debido a 42. ♖d1! y 43. ♖f5. A 41. ... a4 habría seguido 42. ♖a3!" (BF).

41. ... ♗e8 42. ♖d7

"No era una buena línea 42. ♖a6 ♗f6 43. ♗a8 a4! 44. ♖xa4 ♖a5 45. ♖c6 ♖a7, con ventaja decisiva de las negras" (TP).

42. ... ♖xd7 43. ♖xd7 ♗f6?

Error señalado por ambos contrincantes.

"Había que jugar, sencillamente, 43. ... ♗c7, seguido del avance del peón a, ganando fácilmente. Si 44. ♗e4, 44. ... a4 45. ♗b1 ♗b5 46. ♗a2 ♖c7" (BF).

44. ♖a7 ♗g4+ 45. ♗g1 ♖c1+ 46. ♗f1 ♖a1 47. e4 a4 48. ♗g2 ♖a2

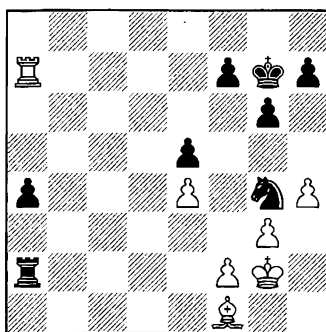

49. ♖xf7+?

Signo de Fischer.

"Mejor 49. ♗g1!, y ahora 49. ... ♖xf2 50. ♗h3 ♖f3 51. ♗g2, o bien 49. ... ♗xf2 50. ♗c4 ♗h3+ 51. ♗h1 ♖f2 52. ♗e6!, con posición complicada. En caso de 49. ... h5, sigue 50. ♗h3, con idea de que si 50. ... ♗xf2, entonces 51. ♗e6" (TP).

"Una jugada atractiva, pero después Petrosián sugirió una mucho mejor: 49. ♗g1!, cuando no sirve 49. ... ♖xf2 a causa de 50. ♗h3 ♖f3 51. ♗g2, con tablas, y después de 49. ... ♗xf2 50. ♗c4! ♗h3+ 51. ♗h1 ♖f2 52. ♗e6! la posición también es incierta para las negras, de modo que sólo queda-

ría 49. ... a3 50. ♗h3! h5 51. ♗xg4 hxg4, pero el final probablemente es tablas. También es interesante 49. ♗f3!?" (BF).

49. ... ♗xf7 50. ♗c4+ ♗e7 51. ♗xa2 a3 52. ♗f3 ♗f6 53. ♗e3 ♗d6 54. f4

"54. ♗d3 ♗c5 55. f3 ♗h5, etc., también es desesperado, o bien 55. ♗e6 ♗g4!, debilitando el flanco de rey. Y si 56. f4, 56. ... ♗d6 y 57. ... ♗f6, o bien 56. ♗e2 ♗d4" (BF).

54. ... ♗d7 55. ♗b1 ♗c5 56. f5 ♗a6 57. g4 ♗b4 58. fxg6 hxg6 59. h5 gxh5 60. gxh5 ♗e6 61. ♗d2 ♗f6 62. ♗c3 a2 63. ♗xa2 ♗xa2+ 64. ♗b2 ♗b4 65. ♗c3 ♗c6 66. ♗c4 ♗d4

Las blancas se rindieron.

"A 67. h6 seguiría 67. ... ♗f3" (BF).

● ¡Larsen y el mundo ganan!

Tercera ronda - 2-3.4.1970

URSS - MUNDO	4 - 6
1 Spassky - Larsen	0 - 1
2 Petrosián - Fischer	0,5 - 0,5
3 Korchnói - Portisch	0 - 1
4 Polugaievsky - Hort	0,5 - 0,5
5 Geller - Gligoric	0,5 - 0,5
6 Smyslov - Reshevsky	0 - 1
7 Taimánov - Uhlmann	0,5 - 0,5
8 Botvínik - Matulovic	0,5 - 0,5
9 Tal - Najdorf	1 - 0
10 Keres - Ivkov	0,5 - 0,5

Tanteo global:

URSS 15,5 - MUNDO 14,5

En una posición de aspecto *tablista*, Larsen lanzó su rey a la aventura porque, según declararía luego, no podía permitirse indecisiones a esas alturas de la lucha. A falta de tres jugadas para el control, el campeón del mundo cometió un burdo error, dejando colgada una pieza. Larsen fue cálidamente felicitado por su esposa, un premio que sin duda se merecía.

Tablas un tanto decepcionantes entre Fischer y Petrosián, que le reportaron al norteamericano el

coche de premio (en el que le había prometido a Tal pasearlo por Moscú).

Tablas también en las partidas Geller-Gligoric y Hort-Polugaievsky (éstas últimas serían las únicas de salón en todo el encuentro).

Se aplazaron nada menos que seis partidas y un examen de las posiciones permitió a Fischer y Larsen pronosticar un resultado final de 5-5, según sus propias estimaciones, muy satisfactorio para la selección mundial. Pero veamos qué pasó.

En un viernes propicio a los intereses occidentales, Reshevsky, por ejemplo, supo aprovechar magníficamente las posibilidades que le ofrecía un final de damas favorable, tras rechazar numerosas ofertas de tablas de Smyslov. La partida había comenzado temprano, debido a los hábitos religiosos de Reshevsky, que acabó imponiéndose. Tal y como se esperaba, siguieron sendas tablas en las partidas Ivkov-Keres y Taimánov-Uhlmann. La URSS se recuperaba un poco con la revancha de Tal, que vencía a Najdorf, pero el giro de los acontecimientos volvía a favorecer al Mundo, porque Korchnói perdía ante Portisch, en una posición muy incómoda para éste. Así pues, en ese momento el marcador se situaba en un 3-1 (y 5 tablas) insalvable para la Unión Soviética. Pero quedaba la partida Matulovic-Botvínik, en la que el jugador yugoslavo tenía un peón menos y luchaba con todas sus fuerzas por sobrevivir. En un momento dado, Botvínik pidió permiso a su capitán de equipo para ofrecer tablas, al no ver un método ganador (según explicaría más tarde, le había sorprendido el defectuoso tratamiento del final por parte de Matulovic). El permiso le fue denegado, pero no mucho después entró, ante la sorpresa general, en una posición de ahogado. De tal forma, quedaba vista para sentencia la tercera ronda, con una inesperada pero brillante victoria del Mundo.

♙ **TAL** 1 **13.c5!**
Siciliana (B80)

♜ **NAJDORF** 0 **13. ... 0-0**

1.e4 c5 2.♘f3 ♘c6 3.d4 cxd4 4.♗xd4 e6 5.♗c3 ♖c7 6.g3 a6 7.♙g2 ♗f6 8.0-0 d6

“Si 8. ... ♙e7, 9.♖e1! d6 10. ♗xc6 bxc6 11.e5! dxe5 12.♗xe5 0-0 13.♙f4 ♙d6 14.♗xe6!” (Mijail Tal).

9.♖e1 ♙d7

“Después de 9. ... ♙e7, tenía miedo de 10.♗xc6 bxc6 11.e5 dxe5 12.♗xe5, y después de 9. ... ♗xd4 10.♖xd4 0-0 11.e5 dxe5 12.♗xe5, la posición no me gustaba (12. ... ♙d6 13.♙f4! ♙e5 14.♙xe5 ♖e7 15.♙d1, etc.)” (Miguel Najdorf).

10.♗xc6 bxc6

“Aquí era difícil decidirse. Si hubiera jugado 10. ... ♙xc6, no hay duda de que mi oponente habría respondido 11.♗d5. ¿Qué habría que decir de la posición resultante tras 11. ... ♙xd5 12.exd5 e5? La secuencia 13.f4 ♙e7 14.♖e2 0-0 15.fxe5 dxe5 16.♖xe5 ♖xe5 17.♗xe5 ♙c5 18.♙h1 ♗g4 seguramente no sería favorable a las blancas, pero simplemente 13.♙e3, seguido de 14.♖c1, sí le hubiera dado a las blancas una pequeña ventaja posicional. En consecuencia, me decidí por la textual, a pesar de sus inconvenientes” (MN).

11.♗a4 e5

“A la sugerencia de Matulovic, 11. ... ♖b8, podría seguir 12.f4 (no 12.c4, por 12. ... c5)” (MT).

“No hay que decir que 11. ... c5 no sería buena, debido a 12.e5, aunque Tal consideraba la posibilidad 11. ... ♖b8” (MN).

12.c4 ♙e7

“Mejor hubiera sido 12. ... c5” (MT, MN).

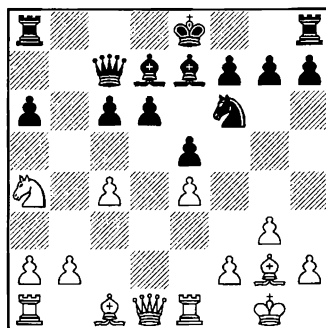

13.c5!
Signo de Najdorf.

13. ... 0-0
“Después de 13. ... d5 14.exd5 cxd5 (o bien 14. ... ♗xd5 15.♙xd5 cxd5 16.♗b6!) 15.♗b6 ♙d8 16. ♗d5, las blancas están mejor” (MT).

14.cxd6 ♙xd6 15.♙g5

“¿Por qué no jugaron las blancas 15.♙e3? En cualquier caso, habría regresado con mi alfil a e7. Así, las negras ganarán más tarde un tiempo, con ... h7-h6. Dejar libre el punto h7 es importante, debido a la subsiguiente maniobra ... ♗f6-h7-g5” (MN).

15. ... ♙e7 16.♖c2 h6 17.♙e3 ♖ab8 18.♖ac1 ♖fd8 19.h3

“Una jugada completamente inútil, ya que el peón de h3 está expuesto al peligro en ciertas variantes” (MN).

“Un movimiento poco acertado. Eran superiores tanto 19.♙c5 como 19.♗c5” (MT).

19. ... ♗h7

“Iniciando una maniobra, en virtud de la cual el caballo se situará en e6, importante para la defensa del peón c5 y, eventualmente, para la actividad del caballo en d4” (MN).

20.♙c5 ♙e8 21.♖ed1 ♖xd1+

“De otro modo, las blancas cambian en d8 y las negras no pueden retomar de torre, debido a 22.♙b6” (MN).

22.♖xd1 ♗g5 23.♙xe7 ♖xe7 24.♗c5 ♗e6!

Signo de Najdorf. Sin embargo, ambos contrincantes preferían luego 24. ... ♖b5!

“Mejor era 24. ... ♖b5!, y después de 25.♖c1 (25.♗xa6 ♗e6, o 25. ... ♖a5) 25. ... ♗e6 26.♗xe6 ♖xe6 27.♙f1 ♖b4, las negras tienen un contrajuego activo. Si 28.♙c4, 28. ... ♖h3” (MT).

“Preferible era 24. ... ♖b5, y después de 25.♖c1 ♗e6 26.♗xe6 ♖xe6, las negras dispondrían de una posición bastante mejor que en la partida. Si las blancas continuasen con 25.♗xa6, las negras recobrarían el peón con 25. ... ♖a5” (MN).

25.♗xe6 ♖xe6 26.b3

“El material se ha reducido con-

siderablemente por los cambios, pero eso no favorece especialmente a las negras, que siguen teniendo que ocuparse de sus peones débiles del flanco de dama. La defensa de las negras es extremadamente difícil." (MN).

26. ... ♖e7

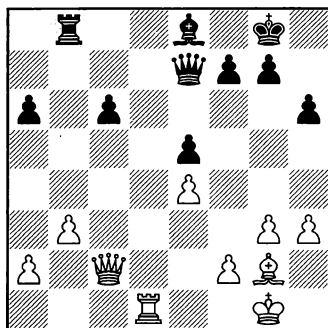

27. ♖c3!

"Una jugada excepcionalmente fuerte. En primer lugar, se impide un cambio de torres (27. ... ♗d8 28. ♗xd8 ♖xd8 29. ♖e5, etc.), y al mismo tiempo se plantea la amenaza 28. ♖a5. Si las negras tratan de reorganizar su defensa con 27. ... ♗c7, seguiría 28. ♗f1 a5 29. ♗d5!" (MN).

27. ... ♗b4

"Un buen recurso. Las negras no pueden jugar 27. ... ♗c7, a causa de 28. ♗f1 a5 29. ♗d5, ganando un peón. No servía, en cambio, 28. a3, por 28. ... ♗d4!" (MT).

28. h4 f6

"Mejor hubiera sido 28. ... h5" (MT).

"Con 28. ... a5 las negras habrían conseguido mejor juego, con intención de seguir 29. ... a4. Si las blancas continuasen con 29. a3, entonces la secuencia podría ser: 29. ... ♗b8, con ataque sobre el peón a3, mientras que a 30. ♖a5 seguiría 30. ... ♗b3 31. ♗d8 ♖f8 y las negras no corren ningún peligro. En cualquier caso, las blancas tendrían mejores perspectivas, debido al peón pasado a" (MN).

29. ♗d3 ♖h7

"Ahora no sería posible ya 29. ... a5, debido a que la posición que resulta de 30. a3 ♗b5 31. ♗f1 ♖a3 32. ♗d8 ♖e7 33. ♗a8 no sería muy cómoda" (MN).

30. ♗h3

"El peón e4 queda protegido indirectamente" (MN).

30. ... ♗g6

"Cansado ya de estar situado a la defensiva, me decidí por esta opción, que precipita el desenlace a favor de las blancas. De todos modos, sería imposible continuar el juego con una defensa pasiva" (MN).

31. ♗d7 ♖f8 32. ♖xc6

"Las blancas ganan un peón como consecuencia de las reiteradas debilidades negras en su flanco de dama" (MT).

32. ... ♗xe4

"Tampoco 32. ... ♗xe4 daría contrajuego alguno, después de 3. ♖xa6" (MN).

33. ♖xa6 ♗e1+ 34. ♖h2 f5

"En caso de 34. ... ♗e4, seguiría 35. ♗g2. Mejor era 34. ... h5" (MT).

"A 34. ... e4 seguiría 35. h5! ♗xh5 36. ♖a5, mientras que 34. ... h5 hubiera sido ligeramente mejor, aunque después de 35. ♗d2 las negras no tendrían contrajuego y los dos peones pasados del flanco de dama decidirían el juego a favor de las blancas" (MN).

35. ♗d6 ♗h5 36. ♖d3 e4 37. ♖d5 ♗g4

"Un último intento sería 37. ... ♗f3, pero después de 38. ♗xf5+ (38. ♖xf5+ ♖xf5 39. ♗xf5+ g6 40. ♗xg6+ ♖g7 41. g4) 38. ... ♖h8 39. g4 ♗h1+ 40. ♖g3 ♗g1+ 41. ♖f4 ♗xg4+ 42. ♖e3, las negras no podrían defenderse contra la amenaza 43. ♗d8" (MT, MN).

38. ♗d8 ♖f6

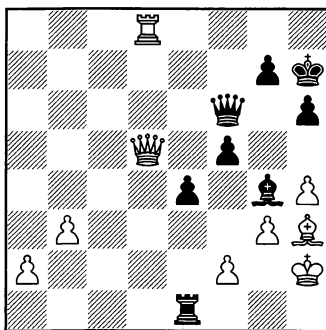

39. ♖g8+?

"Zeitnot, Zeitnot. Las blancas están ansiosas por superar el pri-

mer control de tiempo, pero aquí había una jugada decisiva: 39. h5!, y si 39. ... ♗xh5, 40. ♗xf5+" (MT).

"Un pequeño error, en posición ganadora. Después de 39. h5! ♗xh5 40. ♗xf5+, las negras podrían rendirse" (MN)

39. ... ♖g6 40. ♖e8+ ♖h7 41. ♗xg4

"Ahora, en cambio, si 41. h5 seguiría 41. ... ♗xh5!" (MT).

41. ... ♖xg4 42. ♖g8+ ♖g6 43. ♗f8 "Aquí encerré en el sobre 43. ... ♖e7, pero no continué la partida, porque 44. ♗e8 gana fácilmente" (MN).

43. ... ♖e7

Las negras se rindieron.

"Después de 44. ♗e8 ♖d7 45. ♗e6+ ♖f5 46. ♗a6, con ventaja decisiva" (MT).

♠ MATULOVIC

♣ BOTVINIK

A esta posición se llegó después de 91. ... ♖e4.

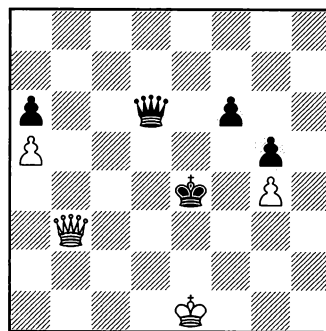

Matulovic jugó 92. ♖c4+, a lo que respondió Botvínik con 92. ... ♖f3.

La alternativa era 92. ... ♖e3, cuando tras:

a) 93. ♖c3+ ♖d3 (93. ... ♖f4 94. ♖c4+ ♖g3 95. ♖d3+!) 94. ♖e5+ ♖f3 95. ♖xf6+ ♖xg4 96. ♖e6+, con tablas.

b) 93. ♖e2+ ♖d4 94. ♖b2+ ♖c4 95. ♖b6 (Matulovic).

Ahora las blancas liquidaron el juego con 93. ♖d3+! y tablas por ahogado. Se dice que Botvínik provocó deliberadamente este desenlace, harto de porfiar en este final, en el que no veía luz alguna al fondo del túnel.

● **Empate, pero vencen los rusos**

Cuarta ronda - 4.4.1970

URSS - MUNDO	5 - 5
1 Stein - Larsen	0 - 1
2 Petrosián - Fischer	0,5 - 0,5
3 Korchnói - Portisch	0,5 - 0,5
4 Polugaievsky - Hort	0,5 - 0,5
5 Geller - Gligoric	0,5 - 0,5
6 Smyslov - Olafsson	1 - 0
7 Taimánov - Uhlmann	0 - 1
8 Botvínik - Matulovic	0,5 - 0,5
9 Tal - Najdorf	0,5 - 0,5
10 Keres - Ivkov	1 - 0

**Tanteo final:
URSS 20,5 - MUNDO 19,5**

Spassky fue sustituido en esta última jornada, posiblemente por su derrota del encuentro anterior (su primera derrota desde que había conquistado el título mundial, la primavera pasada).

Stein, un suplente de lujo, no tuvo suerte en su única actuación del match, que además tenía lugar en esta última confrontación. No sólo perdió, sino que Larsen consiguió por su victoria el premio a la mejor partida de la ronda, además de compartir con Geller (por su partida contra Gligoric del primer día) el premio a la partida más brillante de la competición.

También en el equipo mundial hubo una sustitución: la de Reshevsky (quizá porque era sábado, lo que contravenía a sus preceptos religiosos) por Friorik Olafsson. Como Stein, Olafsson perdió. Lo curioso es que resistió mucho tiempo, con pieza de menos, aunque su resistencia no estuviese muy justificada. Se le preguntó por qué lo había hecho. "¡Porque era mi única partida del match y tenía ganas de jugar!"

Fischer, que comenzó a jugar con dos horas de retraso (en este caso, por motivos religiosos, sí) se tomó con cierta calma su último reto y aunque aplazó la partida con peón menos, sus múltiples recursos le permitieron asegurar el empate. De esta forma, supera-

ba a Petrosián por un tanteo inequívoco: 3-1.

Entretanto, finalizaban en tablas las partidas Najdorf-Tal, Polugaievsky-Hort y Gligoric-Geller. Portisch dejaba escapar, una vez más, su ventaja sobre Korchnói (calidad), proponiendo tablas. Una oportunidad perdida para la selección mundial. Esto sugirió a Ivkov que debía forzar su juego con Keres y, como suele suceder, acabó perdiendo. ¡Keres es Keres y las leyes del tablero son inmutables!

Como decimos, Larsen venció a Stein. Lo que no hemos dicho es que su forma de ganar fue emocionante. Eso le valió dos cosas: el enorme reconocimiento del público (calurosísimos aplausos) y un coche de premio.

En las dos últimas partidas, Matulovic consiguió hacer tablas con Botvínik, pero Uhlmann perdió otra vez. La batalla final había concluido en empate, pero la guerra la había ganado el equipo soviético. Se buscaron responsables y se analizaron errores y actuaciones. Lo cierto es que en los tableros altos el equipo mundial había aplastado a los "rusos": 10,5-5,5 si hablamos de equipos "olímpicos". Pero en los tableros bajos el los jugadores *mundiales* no habían estado a la altura de sus contrarios.

La victoria soviética estaba cantada, pero el Mundo perdió por la mínima. En una rueda de prensa, a la pregunta "Antes de comenzar el *Match del Siglo*, ¿quién pensaba que ganaría?", las respuestas de los primeros tableros fueron éstas:

Larsen: "Mi vaticinio fue de 23-17 para los soviéticos".

Spassky: "Según las computadoras, sabía que ganaríamos por tres puntos de ventaja."

♔ LARSEN	1
<i>India de Rey (E68)</i>	
♚ STEIN	0
1. ♖f3 ♗f6 2.g3 g6 3. ♙g2 ♙g7	

4.c4 0-0 5.0-0 d6 6.d4 ♗bd7 7. ♗c3 e5 8.e4 exd4 9. ♗xd4 ♖e8 10. ♖e4

"Probablemente sea mejor 10.h3, la principal continuación teórica. Sin embargo, quería evitar las variantes más conocidas" (Bent Larsen).

10. ... ♗g4 11.f3!?

"Una jugada arriesgada, pero en mi opinión aceptable" (BL).

11. ... ♗ge5 12.b3 ♗c5 13. ♙e3 f5!

Signo de Larsen.

"Jugada enérgica, que impide a las blancas llevar a cabo su plan: construir una fuerte posición central, con ♖d2 y ♗ad1. Después de la textual, las blancas deben entrar en complicaciones, si no quieren quedarse con su peón de e4 aislado y un caballo negro situado en la casilla ideal e5. Está claro que 14.exf5?? no sirve, debido a 14. ... ♗ed3 y las negras ganan" (BL).

"Con este fuerte avance, se neutraliza la ventaja de apertura de las blancas. Si 14.exf5, entonces 14. ... ♗ed3 15. ♖e2 ♖xe3!, y las negras consiguen ventaja" (Leonid Stein).

14. ♖d2 fxe4 15. ♙g5 ♖d7

"Mientras que Stein invirtió mucho tiempo en considerar su 13ª jugada, ésta la realizó en el acto, así que la conclusión es que debía tenerla prevista. Me hubiera molestado 15. ... ♙f6, porque conduciría a una posición igualada tras 16. ♙xf6 ♖xf6 17. ♗xe4 ♗xe4 18. ♖xe4 c5 19.f4! cxd4 20. ♖xd4 ♙f5 21. ♖d5+ ♗h8 22. ♖e2 ♖e7. 18. ... ♙f5?! sería dudosa, a causa de la única buena respuesta: 19. ♖f4!, pues en caso de 19. ♖e1, las negras jugarían ... ♗d3, o si 19. ♖e3, 19. ... ♗c6, en ambos casos con mejor posición de las negras. 15. ... ♗xc4?! sería muy peligrosa para Stein, después de 16.bxc4 ♙xd4+ 17. ♖xd4 ♖xg5 18. ♗d5!, con ataque" (BL).

"Las negras omiten la mejor posibilidad, 15. ... ♙f6!, a lo que podría seguir 16. ♙xf6 ♖xf6 17. ♗xe4 ♗xe4 18. ♖xe4, y ahora 18. ... ♙f5! 19. ♖f4 (19. ♖e3 ♗d3 20. ♗c2 ♖xe3 21. ♖xe3 ♗b4!, etc.) 19. ... ♗c6 20. ♖d1 ♗xd4 21. ♖xd4

♞e7 y las negras tienen posibilidades equilibradas" (LS).

16. ♖xe4 ♜xe4 17. ♞xe4 ♝c6

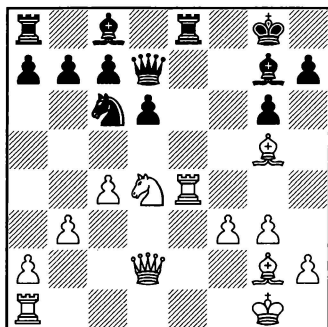

“¡Una posición crítica! Ahora, después de 18. ♞xe8+? ♞xe8 19. ♙e3 ♞xe3+, las blancas perderían pieza, mientras que después de 18. ♙e3 ♞xe4, las negras igualarían. Esto significa que las blancas deben sacrificar, y después de 12 minutos me decidí a hacerlo, aunque también podría haberlo hecho de inmediato” (BL).

EIGM Yakov Murey sugirió aquí 17. ... ♜f7!, con ventaja negra, sobre la base siguiente: si 18. ♞xe8+ (18. ♙h3 ♞xe4! 19. ♙xd7 ♞xd4; 18. ♞a1 ♙xd4+) 18. ... ♞xe8 19. ♙e3 c5. Ninguno de los contendientes vio esto, o al menos, no lo mencionó.

18. ♜xc6! ♞xe4

“A 18. ... ♙xa1 seguiría 19. ♜e7+ ♜h8 (19. ... ♜g7 20. ♙h6+) 20. ♞e1! ♙g7 21. ♜xg6+ hxg6 22. ♞xe8+ ♜h7 23. ♞e4, con ventaja decisiva” (BL, LS).

19. ♞xe4 ♞xc6

“Después de la partida, todo el mundo quería saber qué hubiera pasado si Stein hubiese tomado la torre. A mí me parecía una jugada muy peligrosa, porque en tal caso no habría forma de proteger al rey después de 20. ♜e7+. Si 20. ... ♜g7, la continuación podría ser 21. ♞f4 ♞e8 22. ♜d5 ♞f7 23. ♜xc7 ♞xf4 24. ♙xf4 ♞b8 25. ♙xd6 ♜g8 26. e5, con gran ventaja de las blancas.

Otra posibilidad era 20. ... ♜f8. Durante la partida mi idea era continuar con 21. ♞f2+, y después de 21. ... ♜e8, 22. e5, con la fuerte amenaza 23. ♜d5 ♙d4 24. ♙e3, y después de 22. ... dxe5 23. ♜d5

♙d4 24. ♙e3, la posición hubiera sido muy prometedora y, según Janosevic, incluso ganadora. Sin embargo, después de 20. ... ♜f8, 21. ♞f4+ ♜e8 22. ♞h4 no sería bueno para las blancas, debido a 22. ... ♞g4!, que permite atacar a las negras. Así que, creo que después de 20. ... ♜f8 la mejor jugada es 21. e5!, y tras 21. ... ♙xe5 22. ♞f2+ ♜g7 (22. ... ♜e8 23. ♙d5) 23. ♙h6+! ♜xh6 24. ♞f8+, las blancas tendrían mejores posibilidades, mientras que 21. ... dxe5 se respondería con 22. ♞c1. Por ejemplo: 22. ... ♞d4+ 23. ♜h1 ♙f5 24. ♜xf5 gxf5 25. ♙xb7, o bien 23. ... c6 24. ♞f1+ ♜e8 25. ♜c6, etc.” (BL).

20. e5!

“Se acabaron las complicaciones. Con esta jugada las blancas conservan una pequeña ventaja posicional en todas las variantes” (BL).

20. ... ♞c5+ 21. ♜h1 ♙e6!

“La mejor respuesta. Después de 21. ... ♞xe5?, las negras perderían, a causa de 22. ♞e1, y a 21. ... ♙xe5 seguiría la muy fuerte 22. ♙d5+ ♜h8 (22. ... ♜g7 23. ♞f1) 23. ♞e1, con ventaja blanca” (BL). 22. ♙xb7 ♞f8 23. ♙e3 ♞xe5 24. ♞e1 ♞c3

Estrellas del encuentro comentan una posición. De izquierda a derecha: Ivkov, Gligoric, Spassky, Keres y Najdorf



“Stein invirtió más de media hora en esta jugada. En el final resultante es mejor la posición blanca, por culpa de los peones débiles en el flanco de dama. 24. ... ♙h3 era una alternativa interesante. Sin embargo, después de 25. ♙xa7 c5 26. ♞d5+ ♜h8 27. ♞xe5 ♙xe5 28. ♙g2 (28. ... ♙xg2+ 29. ♜xg2 ♞a8 30. ♙xc5) o de 26. ... ♞xd5+ 27. ♙xd5+ ♜h8 28. a4, las blancas tendrían buenas perspectivas de victoria” (BL).

25. ♜g2

“Util y probablemente mejor que 25. ♞xc3 ♙xc3 26. ♞c1 ♙a5 27. ♙xa7 c5, con posición confusa” (BL).

25. ... ♞xd2+ 26. ♙xd2 ♙d4 27. ♙f4 ♜f7

“Era interesante la activa 27. ... g5!?, a lo que podría seguir 28. ♙xg5 ♞f2+ 29. ♜h1 ♙h3, o bien 28. ♞xe6 gxf4 29. ♙d5+ ♜h8, con mínima ventaja de las blancas” (LS).

28. ♙h6 ♞b8 29. ♙c6 ♙f6 30. ♙e3 a6 31. ♙d2 ♞b6 32. ♙f3 ♞b8 33. ♙a5 ♙d8

“Aunque apurado por el tiempo, Stein no cae en la trampa 33. ... ♞c8??, a lo que hubiera seguido 34. ♞xe6!” (BL).

34. ♞f1 ♜g8 35. ♙c6 ♙f7 36. g4

♙e7 37.♖g3 ♜d8 38.♞d1 ♙f6
39.h4 ♙e5 40.♖g2 ♜c8 41.g5 ♖g7

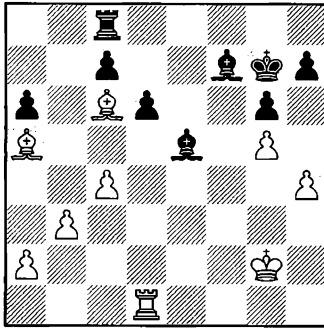

En esta posición se suspendió la partida.

42.♙d7

“La jugada secreta. Mis análisis demostraron que ganaría un peón en todas las variantes, y estaba seguro de que esta ventaja material era suficiente para ganar la partida” (BL).

42. ... ♜d8 43.♙g4 d5 44.♙f3 h6!?

Signo de Larsen, que propone

44. ... d4.

45.gxh6+ ♖xh6 46.♙d2+ ♖g7

47.♙g5 ♜d6 48.♙xd5 ♙xd5+

49.♞xd5 ♞xd5 50.cxd5 ♙f7

51.♙f3 ♙e8 52.♙f4 ♙f6 53.♙xc7

♙xh4 54.b4 ♖d7 55.♙b6 ♙f6

56.♙c5 ♙b2 57.a4 ♙a3 58.a5 ♙b2

59.♙f4 ♙f6 60.♙e4 ♙c3 61.b5!

“En esta posición los peones pasados blancos, apoyados por el alfil, bloquean por completo las fuerzas negras, de modo que el rey blanco consigue eliminar del tablero los peones negros” (BL).

61. ... axb5 62.a6 ♖c8 63.d6 ♖b8

64.♙d5 ♙f6 65.♙c6 g5 66.♙xb5

g4 67.♙c4 ♙a8 68.♙d3 ♙e5 69.d7

♙c7 70.♙e4 g3 71.♙f3 ♙d8

72.♙xg3 ♙a5 73.♖g4 ♙d8 74.♙f5

♙a5 75.♙e6 ♙c7 76.♙f7 ♙a5

77.♙e8 ♙c7 78.♙e7 ♙a5 79.♙d8

♙d2 80.♙b6 ♙g5 81.♙c5

Las negras se rindieron.

Poco después del encuentro, en una entrevista concedida a Alexander Roshal (para la revista especializada 64), Korchnói realizaba las jugosas declaraciones siguientes:

“¿Cuál es la principal cualidad que ve usted en el juego de Fischer?

Resultados individuales

URSS

Spassky	+1 =1 -1	1,5 (3)
Petrosián	+0 =2 -2	1,0 (4)
Korchnói	+0 =3 -1	1,5 (4)
Poľugaievsky	+0 =3 -1	1,5 (4)
Geller	+1 =3 -0	2,5 (4)
Smyslov	+2 =1 -1	2,5 (4)
Taimánov	+2 =1 -1	2,5 (4)
Botvínik	+1 =3 -0	2,5 (4)
Tal	+1 =2 -1	2,0 (4)
Keres	+2 =2 -0	3,0 (4)
Stein*	+0 =0 -1	0,0 (1)

*Sustituyó a Spassky en el primer tablero.

MUNDO

Larsen	+1 =1 -1	1,5 (3)
Fischer	+2 =2 -0	3,0 (4)
Portisch	+1 =3 -0	2,5 (4)
Hort	+1 =3 -0	2,5 (4)
Gligoric	+0 =3 -1	1,5 (4)
Reshevsky	+1 =1 -1	1,5 (3)
Uhlmann	+1 =1 -2	1,5 (4)
Matulovic	+0 =3 -1	1,5 (4)
Najdorf	+1 =2 -1	2,0 (4)
Ivkov	+0 =2 -2	1,0 (4)
Olafsson*	+0 =0 -1	0,0 (1)

*Sustituyó a Reshevsky, en el sexto tablero.

Es un ajedrecista de vastos conocimientos, pero lo principal es que juega posiciones complicadas con objetivos concretos. Comprende muy bien la iniciativa, incluso maravillosamente, y al mismo tiempo que trata de apoderarse de la iniciativa, procura elegir las mejores posibilidades que la posición le ofrece. (...) En mi opinión, aunque tiene muy preparadas sus aperturas, no las plantea con la suficiente firmeza ante los rivales más débiles.

(...)

¿Pueden Fischer o Larsen llegar a jugar el match por el Campeonato del Mundo?

Fischer tiene dificultades con el juego de Geller y con el mío. Si nos ganara o si no se enfrentara con nosotros, se encontrará en su camino con Spassky, con quien tendría extraordinarias dificultades. Fischer no cede ante los principales maestros soviéticos, como tampoco ninguno de éstos cede ante él. En todo caso, de los maestros extranjeros, ninguno excepto él amenaza la corona. Larsen es mucho más flojo.

Korchnói está hablando del inminente Interzonal de Palma que se celebraría en el otoño de ese año, y que constituiría el primer

gran éxito de Fischer en su carrera hacia el título mundial.

En 1971, tras haber ganado el Interzonal con 3,5 puntos de ventaja sobre sus inmediatos seguidores, Fischer aplastaría literalmente a Taimánov y Larsen (¡a ambos por 6-0!) y poco después, en la Final de Candidatos, a Petrosián, el rey de la estrategia ultrasólida, en Buenos Aires, por 6,5-2,5. Sería su penúltimo obstáculo hacia la corona mundial, que acabaría arrebatándole a Spassky en 1972. Pero esa es otra historia. Al finalizar la confrontación de Belgrado, Spassky dijo: “Los puntos débiles de Fischer son un secreto.” Bobby Fischer, sin embargo, puso un sorprendente contrapunto: “No me encuentro en plena forma.”

SHENYANG:
COPA DEL MUNDO

Anand alza la copa

rían a dos partidas. De producirse empate (1-1), se resolvería a partidas rápidas y *Blitz*.

● ¡Milos al poder!

El GM Gilberto Milos fue el sorprendente vencedor del grupo A, aunque la sorpresa fue relativa pues su Elo sólo distaba 40 puntos del nº 1, Azmajparashvili. Milos, al que se le dan bien estos eventos FIDE (recuérdese su excelente actuación del pasado año en el Campeonato Mundial de Las Vegas), fraguó su triunfo en la tercera y quinta rondas, al conseguir sendas victorias, con negras, ante Aleksándrov y Morozévich.

Por su parte, Azmajparashvili, jugó acorde a su sólido estilo. En realidad, como todos los participantes en este grupo y casi todos en la fase previa. Tras dos empates, le ganó a Morozévich en la tercera ronda, y ya vio el camino liso y llano hacia la clasificación. Tanto es así, que hizo tablas en 13 y 12 jugadas, respectivamente, en las dos últimas rondas (contra Milos y Dréiev). Gulko sólo hizo tablas. Apenas luchó en sus primeros compromisos y cuando quiso hacerlo, resulta que el 50% de la puntuación no servía para gran cosa. También Dréiev se subió al carro de los estrategas de "no perder", con otras cinco tablas. Aleksándrov, en cambio, si bien sumó los mismos puntos, ganó una partida y perdió otra. Como eso había sucedido ya en la tercera ronda, luchó tenazmente en las otras dos partidas (148 jugadas contra Dréiev, en la cuarta), pero no pudo inclinar el fiel de la lucha.

El joven fenómeno Morozévich protagonizó la sorpresa negativa, finalizando colista de este grupo, ciertamente fuerte, pero en el que, con mucho, tenía el Elo más alto (superando en 80 puntos al segundo, Dréiev).

A la habitual alegría con que trata su repertorio de aperturas, el ruso añadió un factor negativo: cometió numerosos errores, sea por exceso de optimismo, sea por déficit de concentración. Veamos

La primera Copa del Mundo organizada por la FIDE sin duda resultará inolvidable para Anand, que se sintió como pez en el agua en la nueva competición, con sede en China, donde están proliferando los eventos de importancia.

El formato del evento quedó establecido así:

Los 24 participantes quedaban divididos en 4 grupos de 6 jugadores.

El ritmo de juego, ajedrez clásico.

Los dos primeros clasificados pasarían a cuartos de final.

En caso de empate, se resolvería a partidas rápidas.

Los encuentros de cuartos de final, semifinales y final se decidi-

RANKING INICIAL

1 Anand	India	2762
2 Morozévich	Rusia	2756
3 Ivanchuk	Ucrania	2719
4 Baréiev	Rusia	2702
5 Svidler	Rusia	2689
6 Gelfand	Israel	2681
7 Short	Inglaterra	2677
8 Dréiev	Rusia	2676
9 Azmajparashvili	Georgia	2673
10 Ye Jiangchuan	China	2670
11 Xu Jun	China	2668
12 Jalfman	Rusia	2667
13 M. Gurevich	Bélgica	2667
14 Movsesján	Chequia	2666
15 Tráchniev	Francia	2657
16 Federov	Bielorrusia	2646
17 Gulko	FEDU	2643
18 Zhang Zhong	China	2636
19 Milos	Brasil	2633
20 Ponomártov	Ucrania	2630
21 Tregubov	Rusia	2620
22 Alexandrov	Bielorrusia	2591
23 Rizbuk	Argelia	2350
24 Tisli	Marruecos	2342

Antonio Gude

gude@jaque.tv

19

Superó en la final a
Baréiev 1,5 – 0,5



Anand fue el feliz triunfador de Shenyang

(Jos Suttmuller)

un momento crítico de su partida contra Azmajparashvili, en la tercera ronda:

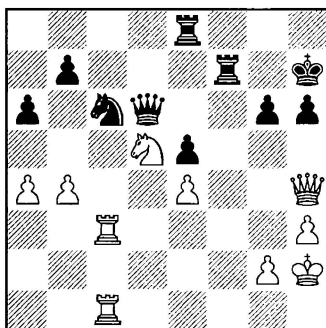

Las blancas acaban de jugar

48. ♖c7! ♜ef8 49. ♗f6+ ♔g7
50. ♜xf7+! ♜xf7

Naturalmente, no era posible
50. ... ♜xf7?, por 51. ♗e8+.

51. ♗h7!

Las negras se rindieron, pues si, por ejemplo, 51. ... ♜d8, sigue 52. ♜xh6, ganando.

A su derrota ante Aleksándrov, de la primera ronda (¡su eterno reto con el Gambito de Rey, ahora que todos están alerta!) vino a sumarse la de la última, en la que entregó pasivamente pieza de forma injustificada.

La partida es **Morozévich-Milos**, después de 16. ... h6.

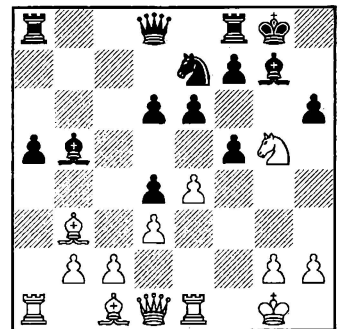

Ahora, y con su optimismo característico, Morozévich jugó
17. exf5?

y después de 17. ... ♗xf5 18. ♗xf7?! ♜xf7 19. ♗xe6 ♜f6 20. ♜f3 ♜aa7 21. ♗xf7+ ♜xf7 22. ♜f1 ♗d7 quedó claro que las blancas se habían quedado sin pieza y sin compensación. Claro está que calculó mal y claro está también que, si hubiera tenido éxito, todos habríamos aplaudido la genialidad del joven GM ruso... La partida finalizó así:

23. ♗d2 a4 24. c4 ♜g6 25. ♜e4 ♗h7
26. b4 ♗c8 27. h3 h5 28. ♜ae1 ♜f7
29. ♜f2 ♗e5 30. ♜a8 ♗b7 31. ♜e8
♗g3 32. ♜ef1 ♗xf2+ 33. ♜xf2 ♜g7

47. b4 y ahora Morozévich (negras) se abalanza sobre el peón:

47. ... ♗xb4?

Podía resistir con 47. ... ♜ef8, y si 48. b5, 48. ... ♗d4, con una posición tensa, pero en equilibrio dinámico. Ahora el kiosco se le viene abajo.

Copa del Mundo FIDE — Grupo A — 1-5.9.2000
Categoría 17 (2662)

Nº Jugador	País	Elo	1	2	3	4	5	6	Total
1 Milos	Brasil	2633	*	½	½	½	1	1	3,5
2 Azmajparashvili	Georgia	2673	½	*	½	½	½	1	3
3 Gulko	EEUU	2643	½	½	*	½	½	½	2,5
4 Dréiev	Rusia	2676	½	½	½	*	½	½	2,5
5 Aleksándrov	Bielorrusia	2591	0	½	½	½	*	1	2,5
6 Morozévich	Rusia	2756	0	0	½	½	0	*	1

34. ♖xg6+ ♜xg6 35. ♙f4 h4 36. b5 ♟f6 37. ♟h2 ♟e6 38. ♚e2+ ♟d7.

Las blancas se rindieron.

El fracaso de Morozévich coincidió con el éxito final de Milos en esta fase preliminar.

● Jiangchuan, dominador

¿Fue una sorpresa que Xu Jun venciera a Gurévich en la segunda ronda? El GM chino apenas suena ni trueno, pero lo cierto es que su Elo y el de Gurévich son parejos y ambos rondan los 2700!

En la tercera ronda Ye Jiangchuan le ganaba, con negras, a Short, en una Siciliana para más inri, mientras que Gurévich se resarcía de su derrota anterior, superando al joven Ponomáriov. Entretanto, y como si con él no fuera la cosa, Ivanchuk sumaba tres empates y aún volvería a hacer otras tablas en la cuarta.

Así las cosas, la quinta ronda registró tres partidas desequilibradas, ganando las blancas en las tres: Jiangchuan-Xu Jun, Ivanchuk-Ponomáriov y Short-Gurévich. Xu Jun necesitaba ganar a toda costa y, tras obtener una buena posición, fue aflojando lo que, en definitiva, se tradujo en victoria de su compatriota y, más que éste, se lo agradeció Short que pudo, así, alcanzar a Ivanchuk en el segundo puesto, aunque no le sirviera para clasificarse.

♁ **XU JUN** 1
Gambito de Dama (D43)
♁ **M.GUREVICH** 0
Shenyang 2.9.2000

1. ♘f3 d5 2. d4 ♘f6 3. c4 c6 4. ♘c3 e6 5. ♙g5 h6 6. ♙h4 dxc4 7. e4 g5 8. ♙g3 b5 9. ♙e2 ♙b7 10. h4 g4 11. ♘e5 ♙g8 12. 0-0!

Estamos en la controvertida Variante Botvínik, en la que se han realizado todo tipo de experimentos teóricos. Esta parece ser la jugada de moda.

12. ... ♘bd7 13. ♘g4 b4

Hasta aquí se había seguido el curso de la partida Glek-Dréiev

(Essen 2000), en la que las negras continuaron con 13. ... ♘h5, y después de 14. e5 ♘xg3 15. fxxg3 ♖b6 16. a4, se acordaron tablas.

14. ♘a4 ♘xe4 15. ♙xc4 ♖a5 16. b3 ♘xg3 17. fxxg3 ♙g6 18. ♖e2 ♙g7 19. ♚ad1 h5 20. ♘e3 ♖c7 21. ♘c5 ♘xc5

Si 21. ... ♙xd4, sigue 22. ♚xd4 ♘xc5 23. ♖xh5, etc.

22. dxc5 ♚d8 23. ♘f5 ♙f8 24. ♖e3 ♚d5?!

A Gurévich no se le ocurre otra solución para sus problemas que entregar calidad, en vista de que si 24. ... ♚d7, 25. ♚xd7 ♖xd7 26. ♖e5 f6 27. ♖b8+ ♖c8 28. ♘d6+ ♙xd6 29. ♖xd6. Tampoco sirve 24. ... ♙xc5, por 25. ♖xc5 ♚xd1 26. ♚xd1 exf5 27. ♚e1+ y todo cae. Pero es una mala solución. Pese a su aspecto ridículo, quizá la única defensa sea la "heroica" 24. ... ♙c8.

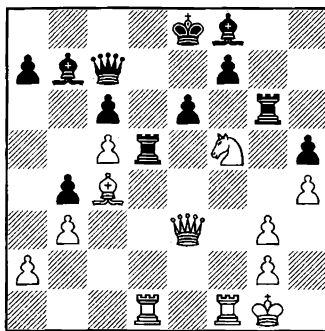

25. ♙xd5 cxd5 26. ♘d6+ ♙xd6 27. cxd6 ♖xd6 28. ♟h2 ♟f8 29. ♙f4 e5?

Además de sus problemas posicionales, Gurévich se ha cargado mucho de tiempo y está a punto de acabársele.

30. ♙f5 f6 31. ♖xa7 ♖e7

Y aquí las negras superaron su cuota de tiempo. En cualquier caso, después de 32. ♖b8+ ♟f7 33. ♚c1, no hay defensa útil.

♁ **SHORT** 0
Siciliana (B25)
♁ **YE JIANGCHUAN** 1
Shenyang 3.9.2000

Nos sorprendemos mucho ante el primer impacto de un resultado como éste. La razón estriba en nuestros prejuicios y en que con-

sideramos "exótico" a un jugador chino, sin entrar a considerar su fuerza real de juego. Por ejemplo: ¿había reparado el lector en que el Elo de Jiangchuan (2670) sólo es siete puntos inferior al de Short? 1. e4 c5 2. ♘c3 ♘c6 3. g3 g6 4. ♙g2 ♙g7 5. d3 d6 6. ♙h3 e5 7. f4 ♘ge7 8. 0-0 h6 9. ♙e3 exf4 10. ♘xf4 0-0 11. ♖d2 ♟h7 12. ♚ae1 ♚b8 13. ♘cd5 ♘xd5 14. exd5 ♘e7

La construcción de la apertura no se aparta de los cánones habituales entre los especialistas de la Siciliana Cerrada, entre los cuales hay numerosos grandes maestros británicos. Aunque no son, ni mucho menos los únicos, y entre otros expertos ilustres se cuenta el ex-campeón mundial Borís Spassky. 15. ♙f2 ♘f5 16. ♙e4 b5 17. g4 ♖g5 17. ♟h1

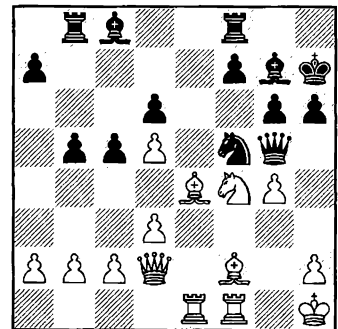

18. ... ♙e5!

Una buena defensa activa, que iguala las acciones.

19. gxf5 ♙xf4 20. ♙e3 ♙xe3 21. ♖xe3 gxf5

La posición crítica. Después de la continuación lógica 22. ♖xg5 hxg5 23. ♙xf5+ ♙xf5 24. ♚xf5, las blancas conservarían una ligera, aunque difícilmente explotable ventaja. Pero Short decide reservar "potencial de ataque".

22. ♙g2?! ♙g8 23. ♙h3 ♖xe3 24. ♚xe3 ♙g5 25. ♚e7 ♟g6 26. ♚xa7 b4 27. ♚c7 ♟f6 28. d4 cxd4 29. ♚d1 ♙a6 30. ♙g2 ♙e2 31. ♚d2 ♚e8 32. h4 ♙g4 33. ♚c6 f4 34. ♚xd6+ ♟g7 35. ♚xd4 h5 36. ♚b6 f3

¿Quién lo hubiera dicho en la jugada 22? El peón f doblado de las negras se convierte en un factor agresivo.

37. ♚xg4+ hxg4 38. ♚xb4 f5 39. d6 ♚d8 40. ♚d4 ♟f6 41. c3 ♟e5 42. h5

Copa del Mundo FIDE — Grupo B — 1-5.9.2000 —

Categoría 17 (2672)

Nº Jugador	País	Elo	1	2	3	4	5	6	Total
1 Ye Jiangchuan	China	2670	*	½	1	½	1	½	3,5
2 Ivanchuk	Ucrania	2719	½	*	½	½	½	1	3
3 Short	Inglaterra	2677	0	½	*	1	1	½	3
4 M.Gurévich	Bélgica	2667	½	½	0	*	0	1	2
5 Xu Jun	China	2668	0	½	0	1	*	½	2
6 Ponomáriov	Ucrania	2630	½	0	½	0	½	*	1,5

f4 43.d7 fxc2+ 44.♖xg2 ♕f3+ 45.♖g1 g3 46.h6 ♕e4 47.♙a4.

Short se rindió.

Esta partida plantea el caso habitual en que un jugador decide que es superior al otro sólo por cuestiones de prejuicio, confortándose en una vaga superioridad de *cachets*, de mayor "exposición del nombre" (*name exposure*), según el concepto norteamericano de popularidad, o mercadotecnia de la fama.

● El grupo C para Baréiev

Evgueni Baréiev debutó contra el argelino Rizouk. Sin duda, un comienzo y un punto propicio para asegurar la clasificación. Después hizo tres tablas y en la quinta ronda debió ponerse el mono de trabajo y sudar su partida con Fedórov, al que ganó, con blancas, en una India de Rey.

Los otros candidatos, Svídler y Movsesián finalizaron con +1. El checo de origen armenio ganó también al argelino, en la tercera ronda, y emparejó su victoria con dos tablas por delante y otras dos por detrás. Una planificación correcta, si todo sale bien y nadie aprieta el ritmo. Svídler, por su parte, arriesgo más. Para empezar, venció a Fedórov en la primera ronda. Y Fedórov es un duro rival. Luego sufrió un inesperado revés, al per-

der en la segunda, con blancas, ante Zhang Zhong. Siguieron tablas y una oportuna victoria ante Rizouk, la víctima propiciatoria.

Fedórov no tuvo un buen torneo. No logró vencer a Rizouk, tras su derrota ante Svídler y el azar quiso que Baréiev y él se enfrentasen en la última ronda, cuando el ganador necesitaba la victoria. Total, que fue víctima de los rusos.

**● Comenta:
GM Jesús de la Villa**

♙ SVIDLER	1
<i>Siciliana (B76)</i>	
♙ FEDOROV	0
Shenyang 1.9.2000	

1.e4 c5 2.♘f3 d6 3.d4 cxd4 4.♗xd4 ♗f6 5.♗c3 g6

Fedórov es uno de los máximos especialistas del Dragón, así como de otras aperturas agresivas. Vamos a ver cómo se enfrenta a un peligroso atacante que cuenta entre sus víctimas a Kaspárov.

6.♕e3 ♕g7 7.f3 ♗c6 8.♗d2 0-0 9.0-0-0

Vemos que Svídler elige la variante que se ha convertido en la mayor prueba para el Dragón, jugado por su orden clásico.

9. ... d5

Es la variante recomendada desde siempre por la teoría, pero no logra las activas posiciones que se producen en la variante 9.♕c4. Más arriesgadas, pero también más entretenidas, resultan 9. ... ♗xd4, seguido de 10. ... ♕e6 y, sobre todo, 9. ... ♕d7, cuya refutación no está nada clara.

10.exd5 ♗xd5 11.♗xc6 bxc6 12.♕d4 ♕xd4

Las negras renuncian a la variante principal, 12. ... e5, con esta continuación, que gozó de cierto prestigio hace algunos años, pero que no parece nada lógica, puesto que cambia el precioso alfil de fianchetto.

13.♗xd4 ♗c7

En una primera etapa se jugaba casi exclusivamente 13. ... ♗b6, pero parece que tanto 14.♗xd5 cxd5 15.h4! (con final algo mejor), como 14.♗a4 ♗a5 15.b3 ♕e6 16.♗e5 son satisfactorias para las blancas.

14.♗c5 ♗xc3

Una novedad con poco éxito hasta el momento (dos derrotas). Pero la otra jugada experimentada tampoco convence: 14. ... ♗f4+ 15.♖b1 ♕f5 16.♗xd5 cxd5 17.♗xd5 ♙ab8 18.♕c4 ♗c7 19.♕b3 ♙bd8, con tablas en la partida Almasi-Georgiev, pero las blancas parecen estar algo mejor. 20.♗b5 ♗xh2 21.g4 ♙xd1+ (21. ... ♕c8 22.♗de1 ♗f4 23.♕d5, con ligera ventaja) 22.♙xd1 ♕c8, las piezas blancas son claramente más activas.

15.♗xc3 ♕e6 16.♕d3 c5 17.h4!

La magnífica posición de la dama blanca en c3 y el debilitado enroque negro parecen elementos suficientes para desequilibrar la posición a favor del primer jugador.

17. ... c4 18.♕e4 ♙ad8 19.h5 g5 20.h6 f6 21.a3!?

Una jugada profiláctica, sin duda, pues no se ve la necesidad a primera vista.

21. ... ♕f7 22.♙he1 ♗g3 23.♗a5!

Pidiendo amablemente el control de la columna d, pero a la vez planteando otra amenaza.

23. ... ♗f4+

Copa del Mundo FIDE — Grupo C — 1-5.9.2000 —

Categoría 15 (2615)

Nº Jugador	País	Elo	1	2	3	4	5	6	Total
1 Baréiev	Rusia	2702	*	½	½	½	1	1	3,5
2 Movsesián	Chequia	2666	½	*	½	½	½	1	3
3 Svídler	Rusia	2689	½	½	*	0	1	1	3
4 Zhang Zhong	China	2636	½	½	1	*	0	½	2,5
5 Fedórov	Bielorrusia	2646	0	½	0	1	*	½	2
6 Rizouk	Argelia	2350	0	0	0	½	½	*	1



Baréiev alcanzó la final, pero no pudo con Anand

23. ... ♖xd1+ 24. ♖xd1 ♜xg2?
25. ♜f5! ♙g6 26. ♜e6+ ♙f7 27.
♜xe7, con ventaja decisiva.

24. ♙b1 ♖xd1+ 25. ♖xd1 g4

Buscando contrajuego, porque una defensa pasiva de los peones es imposible: 25. ... ♜b8? 26. ♜f5; 25. ... ♜h2 26. ♜xa7 ♜xh6 27. ♜xe7, y en ambos casos ganan las blancas.

26. ♜xa7 c3!? 27. ♜xe7 ♜xh6
28. b3 f5 29. ♙xf5 gxf3 30. gxf3
♜b6

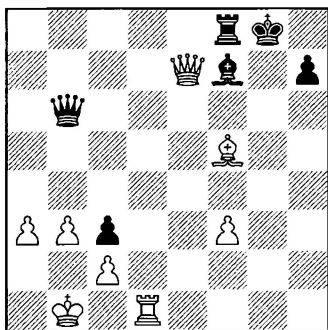

31. ♙xh7+

Las negras se rindieron.

● **Comenta:**
GM Jesús de la Villa

♙	SVIDLER	1
	Escocesa (C45)	
♜	RIZOUK	0
	Shenyang 4.9.2000	

Esta partida podría titularse
¿Quién clava más cosas?

1.e4 e5 2.♖f3 ♘c6 3.d4

La Escocesa se ha convertido, gracias a las partidas de Kaspárov, en una seria alternativa a la Española dentro de las aperturas de peón rey. Empiezan a quedar lejos los días en que se pensaba que la única jugada seria era 3. ♙b5.

3. ... exd4 4. ♘xd4 ♘f6 5. ♘xc6
bxc6 6.e5 ♜e7 7. ♜e2 ♘d5 8.c4
♙a6

Sin duda una de las líneas más empleadas. El alfil clava el peón de c4 y permite que el caballo se mantenga en el centro, pero a menudo lo que suele ocurrir es

que el caballo tiene que retirarse unas jugadas después y el alfil queda mal en b7. Por eso no acaba de gustarme esta línea para las negras.

9.b3 g6 10.f4

Así jugo Kaspárov contra Kárpov en una de las primeras partidas que popularizaron la variante.

10. ... ♙g7

Vuelve a ser la jugada normal. Durante algunos años la novedad de Kárpov 10. ... ♜b4+ ha tenido algún éxito, pero las blancas pueden forzar un final con mejor estructura, como puede verse por la partida Kaspárov-Bacrot: 10. ... ♜b4+ 11. ♙d2 ♜b6 12. ♜e4 f5 13. ♜f3 ♜d4 14. ♘c3 ♘xc3 15. ♙xc3 ♙b4 16. ♖c1 ♙xc3+ 17. ♖xc3 0-0-0 18.c5! ♙b7 19. ♜e3 ♜xe3+ 20. ♖xe3, con ventaja decisiva, Kaspárov-Bacrot (Sarajevo 2000).

11. ♜f2 ♘f6

De nuevo el caballo negro aprovecha la clavada de un peón blanco para buscar una posición más activa, como puede ser e4.

12. ♙e2 d6?!

Esta jugada tiene pocos antecedentes. Las blancas no pueden capturar el caballo, pero pueden utilizar esa amenaza indirectamente.

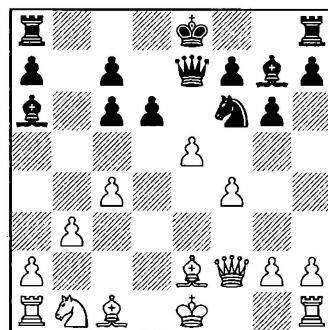

13. ♙a3!

Ahora son las blancas las que clavan el peón de d6. Aunque se había jugado ♙f3 con ventaja, parece que esta novedad de Svidler, posiblemente encontrada frente al tablero, es más fuerte. 13.exf6 ♜xf6, con ventaja decisiva.

13. ... 0-0 14. ♘c3 ♘d7!?

Ahora los dos peones que se

amenazan están clavados.

15.0-0

Las blancas se disponen a aumentar la presión sobre d6 y empujan a las negras a una jugada poco atractiva.

15. ... f6?!

15. ... c5 16. ♖d5 ♜d8 17. ♖ad1, con ventaja.

16.exd6

Las negras tienen alguna compensación después de 16. ♗f3!? fxe5 17. ♗xc6 exf4.

16. ... cxd6! 17. ♖ad1

Sigue la presión sobre el peón clavado. Parece como si las blancas quisieran tomar venganza de las anteriores clavadas de las negras. Por su parte, el alfil de a6 sigue dando la nota en una posición torpe y pasiva.

17. ... ♖c5 18. ♗f3 f5

18. ... ♜c7 19. f5!

19. ♖a4

19. ♗xc6! ♗xc3 20. ♜f3, con doble ataque sobre a8 y c3, parece más contundente, pero las blancas siguen presionando sobre las piezas clavadas.

19. ... ♖xa4?!

19. ... ♜fd8 20. ♖xc5 dxc5 21. ♗xc5, con ventaja.

20. ♗xd6 ♜f7 21. ♗xf8 ♖xf8

21. ... ♗xf8 22. bxa4 ♜xc4 23. ♖c1, con ventaja decisiva.

22. bxa4 ♜xc4

Las negras pueden intentar algo con su pareja de alfiles, pero con tantas columnas abiertas las torres blancas son más fuertes.

23. ♜xa7 ♗f7 24. ♜b8+ ♖f8 25. ♜d6 ♖c8 26. ♖fe1 ♜xa4 27. ♜e6+ ♗h8 28. ♜xc8+!

Lo más sencillo, liquidando todo el material.

28. ... ♗xc8 29. ♖e8+ ♗f8 30. ♖xf8+ ♗g7 31. ♖xc8 ♜a7+ 32. ♗h1 ♜xa2 33. ♖c7+

Las negras abandonaron.

● Sin problemas para Anand

Anand no tuvo mayores problemas en el Grupo D, en el que comenzó ganando sus dos primeras partidas (ambas con blancas), para limitarse luego a "chupar rueda", siguiendo el tran-tran del tor-

Copa del Mundo FIDE — Grupo D — 1.5-9.2000 —

Categoría 15 (2622)

Nº Jugador	País	Elo	1	2	3	4	5	6	Total
1 Anand	India	2762	*	½	½	½	1	1	3,5
2 Gélford	Israel	2681	½	*	½	½	1	½	3
3 Tkáchiev	Francia	2657	½	½	*	½	½	1	3
4 Tregúbov	Rusia	2620	½	½	½	*	½	½	2,5
5 Jálifman	Rusia	2667	0	0	½	½	*	1	2
6 Tissir	Marruecos	2342	0	½	0	½	0	*	1

neo: tablas en las tres restantes (con Gélford en la tercera, Tregúbov en la cuarta y con Tkáchiev en la última, en 21, 13 y 25 jugadas), en las que, por decirlo con un eufemismo, ahorró energías. Pero claro está que el torneo era clasificatorio y si su debut con el colista no tuvo mayor mérito, sí lo tuvo, naturalmente, ganarle a Jálifman en una Siciliana en la que el GM indio planteó el Ataque Inglés, introduciendo una novedad en la jugada 16.

Gélford, sin embargo, sólo logró ganar una partida, en la cuarta ronda y también contra Jálifman, con negras, en una Siciliana Scheveningen. Decididamente, el campeón mundial FIDE no podía con el torneo, porque a sus dos derrotas sólo pudo oponer una victoria: ante el marroquí Tissir, situado a 325 puntos por debajo de su cota Elo.

● Comenta: GM Jesús de la Villa

♙ TISSIR 0

Moderna (B06)

♜ TKACHIEV 1

Shenyang 4.9.2000

1.e4 d6 2.d4 g6 3.♖c3 ♗g7 4.♗e3 c6

Esta Copa del Mundo reunía representantes de todos los continentes, lo cual provocó partidas muy desequilibradas. En esta ocasión, el jugador teóricamente más fuerte decide internarse en extrañas variantes de apertura para perseguir el punto completo.

5.♜d2 ♖d7 6.♖f3 b5 7.♗d3 ♜c7

8.0-0 ♖gf6 9.♗h6 0-0

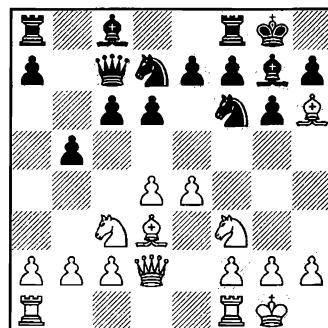

Hasta aquí la partida sigue un desarrollo normal y repetido en muchas anteriores. Las blancas han conseguido cambiar el alfil de casillas negras, lo cual debilita el enroque y elimina preocupaciones de presión sobre el centro. Es curioso cómo, a partir de ahora, en pocas jugadas las blancas llegan a una posición desesperada.

10.a4

Esto es posible, aunque activa el contrajuego negro en el flanco de dama. 10. ♗xg7 ♖xg7 11. ♖e2, conduciendo el caballo al lado del rey, y si 11. ... c5, 12. c3, con ligera ventaja, es la continuación que más me gusta.

10. ... b4 11. ♖e2 c5 12. c3?!

Es curiosa la diferencia de esta jugada con la comentada hace dos movimientos. Ahora el alfil blanco se ve condenado a una posición absurda.

12. ... c4! 13. ♗b1 b3 14. ♜g5?!

Las blancas se dejan enterrar el alfil de b1 sin plantear batalla. 14. ♗xg7 ♖xg7 15. ♖g3 e5 16. ♖h4 consigue crear problemas en el flanco de rey, y siguiendo con f4 puede llegar a resucitar el alfil. Otra posibilidad es 16. h4!?

14. ... e5 15. ♖g3 ♖e8 16. ♗xg7



La final anticipada se produjo en semifinales, cuando Gélford tropezó en el escollo Anand (Jos Sutmuller)

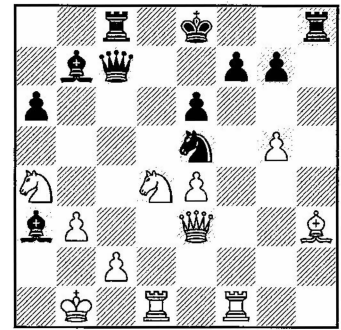

24.g6!

Esta entrega de peón abre vías de invasión decisivas sobre el rey negro.

24. ... ♖xg6 25. ♕xe6! fxe6 26. ♗xe6 ♜e7 27. ♜b6 ♗f8?

Lo mejor era 27. ... ♗e5, aunque después de 28. ♗d8+ ♗xd8 29. ♗c7+ ♗d7 30. ♜xb7 ♜g5 31. ♗b6+ ♗d6 32. ♗bd5, las blancas ganan de todos modos.

28. ♗d8+ ♗xd8 29. ♗c7+ ♜xc7 30. ♜xc7 ♗d7 31. ♜b8+ ♗e7 32. ♜e5+ ♗e6 33. ♗g1 ♗f7 34. ♗b6 ♗hd8 35. ♗a2 ♗f8 36. ♗xd7 ♗xd7 37. ♜f5+ ♗e7 38. ♗f1 ♗c8 39. ♜f7+ ♗d6 40. e5+

Las negras se rindieron.

En la era del K.O. ganar con negras, sobre todo si es la primera partida de la eliminatoria, más que un ideal es un sueño. Sin embargo, tanto *Vili* como *Vishi* lo consiguieron ante adversarios nada fáciles, como Baréiev e Ivanchuk, respectivamente. No obstante, mientras Anand superaba su segundo compromiso con unas tablas, el GM georgiano perdía ante el moscovita, cediendo luego aquí en el desempate.

Como se esperaba, Gélford ganó la primera partida a Jiangchuan, pero en una extraña segunda partida, el GM chino se

♗xg7 17.h4 ♗e6

Aprovechando la posición de la dama en g5.

18. ♜d2 ♗f6 19. ♗d1 a5!

Las negras se sienten seguras y emplean un tiempo para evitar una posible maniobra futura con a5 y ♗a4, activando la torre y presionando sobre el peón de c4.

20. ♗f5?

El jugador de blancas enloquece, sin duda al estar obligado a observar, una jugada tras otra, su alfil de b1. Pero de esta forma no hace más que precipitar su destino. La alternativa es 20.h5.

20. ... gxf5 21. exf5 ♗f4 22.g3

Bueno, el alfil de b1 participa en el ataque y parece que el enroque negro no es muy seguro. ¿Es posible que el desesperado sacrificio de las blancas tenga algún sentido?

22. ... ♗b7! 23. gxf4 ♗xf3 24. fxe5 ♗h8!

Devolviendo el material para organizar el contraataque.

25. exf6 ♗g8+ 26. ♗f1 d5

La partida se decide por la amenaza ... ♜h2, pero no deja de ser irónico que, de nuevo, el alfil de las blancas se haya convertido en una pieza encerrada. Las blancas se rindieron.

♂ ANAND 1
Siciliana (B80)
♂ JALIFMAN 0
 Shenyang 2.9.2000

1.e4 c5 2. ♗f3 d6 3.d4 cxd4 4. ♗xd4 ♗f6 5. ♗c3 a6 6. ♗e3 e6 7.f3 b5 8.g4 h6 9. ♜d2 ♗bd7 10.0-0 ♗b7 11.h4 b4 12. ♗a4 ♜a5 13.b3 ♗c5 14.a3 ♗c8 15. ♜xb4 ♜c7 16. ♗b1

En la partida Tiviákov-Van Wely (Campeonato de Holanda 2000) se había jugado 16. ♗xc5 dxc5 17. ♜a4+ ♗d7 18. ♗e2 c4!, y las negras acabaron ganando.

16. ... ♗cd7 17. ♜d2 d5 18. ♗h3!

Lógico, para intensificar el juego. Si 18. ... ♗xa3, 19.g5.

18. ... dxe4 19.g5 hxg5 20. hxg5 ♗d5 21. fxe4 ♗xe3 22. ♜xe3 ♗xe5?

Algunos comentaristas sugirieron aquí, como prácticamente única, 22. ... ♗xh3!?

Cuartos de final

Milos - Movsesián	½-½ ½-½ (Milos ganó el desempate 2-1).
Baréiev - Azmajparashvili	0-1 1-0 (Baréiev ganó el desempate 1,5-0,5).
Gélford - Ye Jiangchuan	1-0 0-1 (Gélford ganó el desempate 1,5-0,5).
Ivanchuk - Anand	0-1 ½-½

impuso, forzando el desempate en el que vencería el bielorruso (ahora israelí).

Gilberto Milos confirmó su buena forma de la fase previa, anulando sus dos partidas contra el fuerte GM checo Movsesián, y no contento con eso, se las arregló para superarlo en la serie de rápidas. Algo que tiene mucho mérito si consideramos que el brasileño empezó perdiendo. Ganó la segunda y luego la partida de *Blitz*. Milos tiene, ciertamente, motivos para estar contento con los últimos eventos FIDE porque, como se recordará, en Las Vegas llegó también muy lejos.

♠ **IVANCHUK** 0
Siciliana (B85)
♣ **ANAND** 1
Shenyang 7.9.2000

1.e4 c5 2.♘f3 d6 3.d4 cxd4 4.♗xd4 ♘f6 5.♗c3 a6 6.♙e2 e6 7.0-0 ♙e7 8.f4 0-0 9.♖h1 ♗c7 10.a4 ♗c6 11.♙e3 ♖e8 12.♙f3 ♖b8 13.♗d2 ♙d7 14.♗b3 b6 15.♖ae1 ♙c8 16.e5?!

Ivanchuk siempre ha tenido problemas con Anand, sobre todo en materia de resultados, y quiere imprimir dinamismo al juego, pero este plan parece erróneo.

16... dxe5 17.♙xc6 ♗xc6 18.fxe5 ♗d5 19.♗f2 ♖f8 20.♗xd5 ♗xd5 21.♙xb6 ♙b7 22.♙c5?!

Quizá 22.♖g1 era preferible.

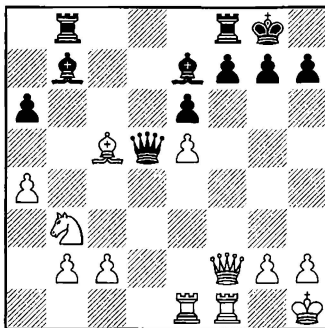

22... ♙h4!

Ahora los alfiles negros no pueden ser más activos.

23.♗e2 ♖fc8!

Mejor que la línea de cambios 23... ♙xe1 24.♙xf8 ♙h4 25.♙d6. 24.♗d1 ♗e4 25.♗xe4 ♙xe4 26.♙d6 ♙xc2 27.♙xb8 ♙xd1 28.♖xd1 ♖xb8 29.♗a5? 29.♗c5 ♖xb2 30.♗xa6.

29... ♖xb2 30.g3 ♙e7 31.♗c6 ♙f8 32.♗d8 g5! 33.h4

Tampoco era satisfactorio para las blancas 33.♗b8 ♖g7 34.♗xa6 g4! 35.♗c7 ♙c5 36.♗d1 ♖a2.

33... ♖gxh4 34.gxh4 ♖c2! 35.♗b8 ♖g7 36.♗d4 a5 37.♗d7 h5 38.♗xf8 ♖xf8 39.♗d8+ ♖g7.

Ivanchuk se rindió.

● Semifinales

Anand – Gélford ½-½ ½-½
(Anand ganó el desempate 2,5-1,5)

Milos – Baréiev ½-½ ½-½
(Baréiev ganó el desempate 1,5-0,5)

El emparejamiento de semifinales Anand-Gélford deparó una final anticipada, de modo que aunque ambos se esforzaron por inclinar las tornas a su favor, las tablas en ambas partidas propiciaron un desempate muy duro, en el que hubo que llegar hasta la serie de los cinco minutos, en la que Anand se impuso.

♠ **GELFAND** ½
Catalana (E05)

♣ **ANAND** ½
Shenyang 10.9.2000

1.d4 ♗f6 2.c4 e6 3.g3 d5 4.♗f3 ♙e7 5.♙g2 0-0 6.0-0 dxc4 7.♗c2 a6 8.a4 ♙d7 9.♗xc4 ♙c6 10.♙g5
Está claro que no sirve 10.♗c3 por 10... b5.

10... a5 11.♗c3 ♗a6 12.♙xf6 ♙xf6 13.e4 ♗b4 14.♖fd1 g6 15.♖ac1

Novedad. El tema de la apertura es romper en el centro con el avance d4-d5.

15... ♖e8 16.d5

Gélford realiza el avance sin mayor dilación, lo que tiene ciertos inconvenientes.

16... exd5 17.exd5 ♙d7 18.♗d4 ♖c8 19.♗e4

Entregando el peón de a4.

19... ♙e5

A 19... ♙xa4, la respuesta sería 20.♗e6! ♗e7 (no 20... fxe6 21.dxe6 ♗e7 22.♗d7) 21.b3, y las blancas tendrían una peligrosa iniciativa.

20.♗c5 b6

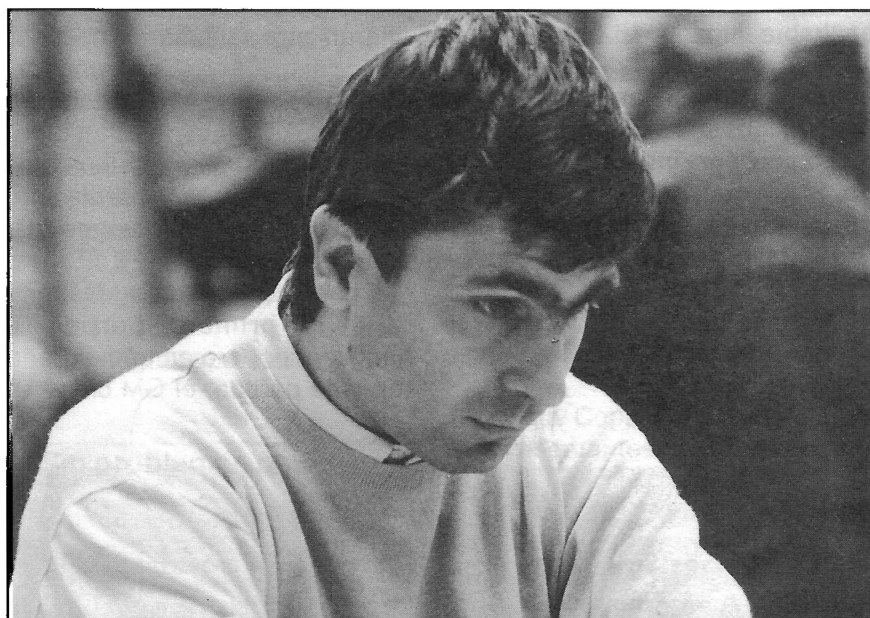
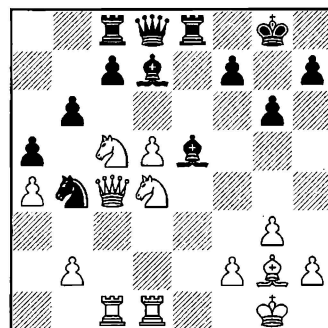

También Ivanchuk fue víctima del vencedor: sucedió en cuartos

(Jos Sutmuller)

Anand confirmó su papel de favorito, eliminando a Ivanchuk y Gélford

21. ♖c6!

Ahora no da resultado 21. ♘de6, debido a 21. ... ♜e7! 22. ♘xd7 ♜xd7 23. ♙h3 ♜e7! (Shípvov).

21. ... ♙xc6 22. dxc6 bxc5

Anand debe jugar al máximo de sus posibilidades para neutralizar la iniciativa blanca (control de d7, etc.), y prepara el sacrificio de su dama por torre y pieza menor. Si 22. ... ♜f6, 23. ♘d7 ♜g7 24. ♘xe5 ♜xe5 25. ♙h3! ♙cd8 26. ♙d7 y las negras tienen serios problemas (Shípvov).

23. ♙xd8 ♙cxd8 24. ♙e1! ♙d4 25. ♙xe8+ ♙xe8 26. ♜b5! ♙g7 27. ♜xa5 ♙e2 28. ♜xc7 ♙xf2 29. ♙h1 ♘d3 30. ♜d8 ♙c2! 31. ♙f1 ♘f2+ 32. ♙g2 ♘g4+ 33. ♙f3 ♘e5+

Mejor que 33. ... ♘xh2+ 34. ♙e4 ♘xf1 35. c7 ♙d2 36. g4!

34. ♙e4 ♘xc6 35. ♜c7 ♘b4 36. g4 ♙f2 37. ♙b5 g5 38. a5!

Tablas. Después de 38. ... ♙f4+ 39. ♜xf4 gxf4 40. a6, las negras deben entregar su caballo por el peón a.

En la primera partida Milos no consiguió nada contra la Francesa de Baréiev y se acordaron tablas en 13 jugadas. En la segunda Baréiev llegó a tener una pequeña ventaja, pero insuficiente para ganar, de modo que la historia se repitió. Desempate a rápidas. En la primera Milos fue superando gradualmente a su rival, hasta disponer de una posición completamente ganada en la jugada 68. Sin embargo, el juego derivó a un final en el que el brasileño, con caballo de ventaja cometió un burdo error y perdió. Drama. Veámoslo.

♙ MILOS

♙ BAREIEV

1ª Desempate (10.9.2000)

Las negras acaban de jugar 67. ... ♙d5.

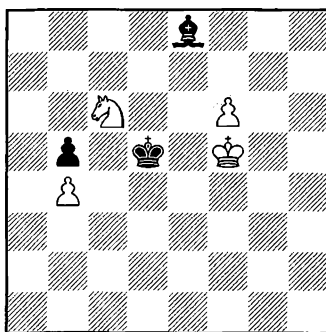

Siguió:

68. ♘e7+?

Las blancas ganaban con 68. ♘e5 ♘d4 69. ♙e6 ♙c3 70. ♘c6. Pero lo peor estaba por llegar. Después de

68. ... ♙c4 69. ♙e6 ♙xb4 70. ♘d5+ ♙c4 71. ♙e7 ♙h5 72. ♘f4 b4 73. ♘xh5 b3 74. f7 b2 75. f8 ♜b1 ♜b6. ♜c8+ ♙b3 77. ♘f6 ♜d3 78. ♜b7+ ♙c2

se produjo la posición del diagrama siguiente.

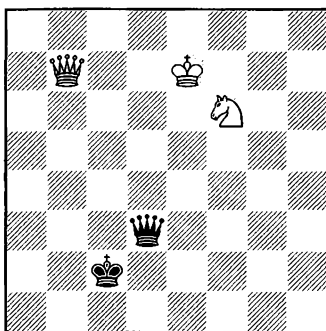

Aquí, seguramente acuciado por la falta de tiempo, Milos cometió el increíble error

79. ♘d5??

colgando la dama.

79. ... ♜h7+ 80. ♙d6 ♜xb7

¡Y aún siguió jugando!

81. ♘f6 ♙d3 82. ♘d7 ♙d4 83. ♘f6 ♜b8+ 84. ♙e6 ♜d8 85. ♘d7 ♜e8+ 86. ♙d6 ♜g6+ 87. ♙e7 ♙d5 88. ♘f6+ ♙e5 89. ♘d7+ ♙f5 90. ♙d8 ♜c6 91. ♙e7 ♜c7 92. ♙e8 ♙e6 93. ♘f8+ ♙d6 94. ♘g6 ♜g7 (0-1).

● Final:

Anand vence a Baréiev

2

Anand - Baréiev

1/2-1/2 1-0

Evgueni Baréiev se enfrentó a Anand en situación de inferioridad psicológica, porque sus enfrentamientos anteriores arrojan un balance marcadamente favorable al indio.

La primera partida no tuvo mayores emociones. Con blancas, Baréiev no consiguió inquietar a su rival, que al día siguiente desplegó un juego agudo contra una variante de moda de la Francesa. Tras controlar el centro, el GM indio sacrificó calidad y luego fue anulando, uno tras otro, todos los intentos de Baréiev por lograr contrajuego. El GM moscovita acabó rindiéndose en la jugada 38 y Anand se proclamó así, con todo merecimiento, ganador de la primera Copa del Mundo.

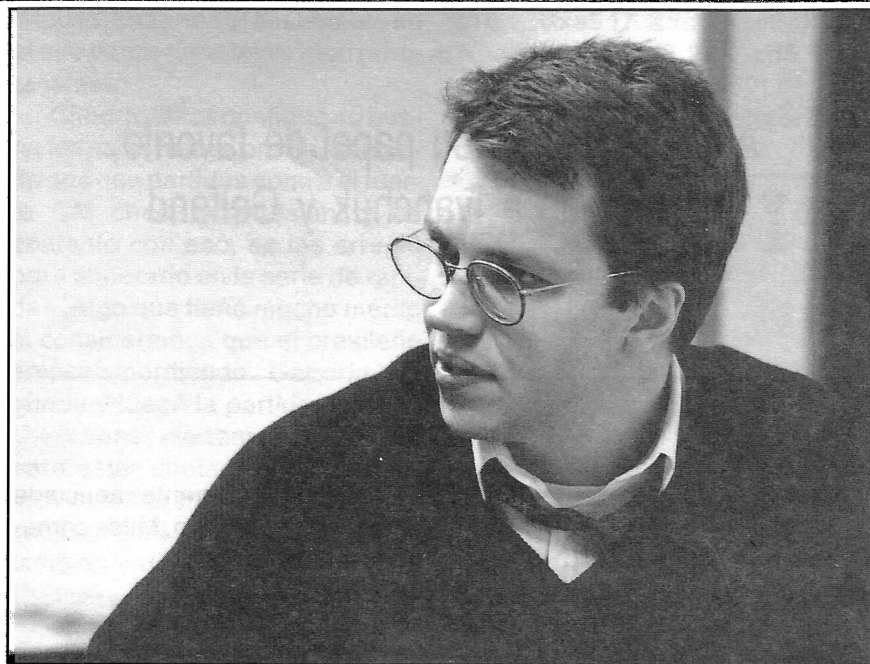

Nigel Short no estuvo a la altura de sus mejores actuaciones: no pasó el corte.

(Jos Suttmuller)

♖ **BAREIEV** ½
Catalana (E05)
♜ **ANAND** ½
Shenyang 12.9.2000 (1)

1.d4 ♘f6 2.c4 e6 3.g3 d5 4.♗f3
♙e7 5.♙g2 0-0 6.0-0 dxc4 7.♚c2
a6 8.a4 ♙d7 9.♚xc4 ♙c6 10.♙g5
♙d5

28

En su partida de semifinales contra Gélford, Anand jugó 10. ... a5, pero no consiguió igualar el juego.

11.♚c2 ♙e4! 12.♚c1 h6

Novedad. Las jugadas habituales aquí son 12. ... ♗bd7 y 12. ... ♗c6.

13.♙xf6 ♙xf6 14.♗c3 ♙xf3

Este cambio iguala.

15.♙xf3 c6 16.e3 a5 17.h4 ♗a6
18.h5

Más que una tentativa intimidatoria, parece un palo de ciego. Quizá Baréiev pretendía llegar con su dama a h7, pero...

18. ... ♚e7 19.♗d1 ♗fd8 20.♚c2
♗b4 21.♚b3 ♚ac8 22.♚ac1 c5!

Anand busca reducir la lucha a una posición de tablas mediante simplificaciones.

23.dxc5 ♗xd1+ 24.♚xd1 ♚xc5
25.♗e4 ♚c7 26.b3 b6 27.♙e2
♚xc1 28.♚xc1 ♗d8 29.♚c4 ♙e7
30.♚b5 ♗d5 31.♙c4 ♙b4 32.g4
♗f6 33.♗xf6+.

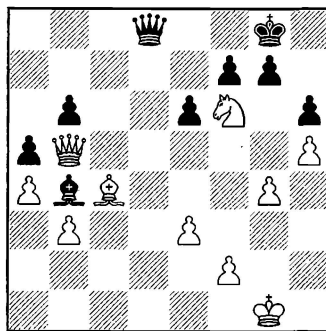

Tablas.

♜ **ANAND** 1
Francesa (C11)
♜ **BAREIEV** 0
Shenyang 13.9.2000 (2)

1.e4 e6 2.d4 d5 3.♗c3 ♗f6 4.e5
♗fd7 5.♗ce2 c5 6.c3 cxd4 7.cxd4
f6 8.♗f4 ♙b4+ 9.♙d2 ♚b6 10.
♙xb4 ♚xb4+ 11.♚d2 ♚xd2+ 12.
♙xd2 ♙e7 13.exf6+ gxf6 14.♚e1
♗b6 15.♗f3!

Novedad de Anand. Después de 15.♙d3 ♗c6 16.♗f3 ♙d6 17. ♗h5 ♚f8 18.♙xh7 e5, las negras lograron contrajuego en la partida Besgodov-Sakaiev (Final Campeonato de Rusia 1999).

15. ... ♗c6 16.♙b5

Las blancas siguen una estrategia de control del punto e5, al

atacar el caballo que apoya ese avance.

16. ... ♙d7 17.♙xc6 bxc6 18.♚e2
♚ae8 19.♚he1 ♙f7

La alternativa era 19. ... ♙d6, cuando podría seguir 20.♗h5 ♚ef8 21.♗g7 ♗c4+ 22.♙c3 e5 23.b3 ♚hg8, favorable a las blancas.

20.♙c1 ♗c4 21.♗d2 ♗xd2 22. ♙xd2 c5?

Baréiev sacrifica un peón para movilizar su centro, pero había que preparar este avance.

23.dxc5 e5 24.♗xd5! ♙b5

Las blancas optan por un plan para asegurarse la iniciativa, que implica el sacrificio de calidad a cambio de dos peones.

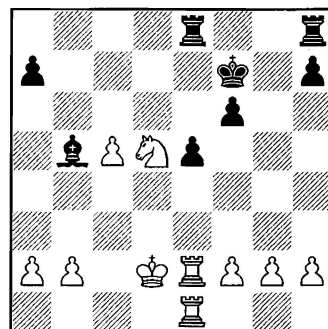

25.♙c3! ♙xe2 26.♚xe2 ♚c8
27.♙c4

El rey blanco apoya a sus dos peones pasados en el flanco de dama. Por otra parte, las torres negras no tienen una vía de invasión a la posición contraria.

27. ... ♙e6 28.b4 ♚hd8 29.♗d2
♗d7 30.f4! e4?!

"No servía 30. ... ♚cd8 31.c6!, y si 31. ... ♚xd5, 32.f5+. Pero era mejor 30. ... h5!, con la posible continuación 31.b5 e4 (ahora g4 está bajo control) 32.♗d4 f5 33.c6 ♗d6 34.a4 ♚cd8 35.c7 ♚c8 36.a5 ♚xd5 37.♚xd5 ♚xc7+, con posibilidades de tablas en el final de torres." (Shípov).

31.♗d4 f5 32.g4 ♙g7

Si 32. ... fxcg4, 33.♚xe4+ ♙f7 34.b5.

33.♗e3!

La jugada ganadora.

33. ... fxcg4 34.♗d6+ ♙f7 35.♗f5
e3 36.♗xcg7 ♚e8 37.♗xe8 e2
38.♚f6+

Baréiev se rindió, pues si 38. ... ♙e7, sigue 39.♚f5 e1 ♚ 40.♚e5+.

RESPUESTA COMERCIAL

Autorización n.º 12.081

B.O.C. y T. de 15-12-92

TARJETA POSTAL

NO

NECESITA
SELLO
A FRANQUEAR
EN DESTINO

**APARTADO N.º 971 F.D.
28080 MADRID**

Suscriptores: 10% descuento en todos los productos

Colección JAQUE XXI

JA01 El Arte del Análisis, Timman	2.500
JA02 Trabajo en Ajedrez, Timman	2.500
JA03 La Prueba del Tiempo, Kaspárov	2.750
JA04 Manual de Ajedrez, Lasker	2.500
JA05 El Cuadrado Mágico (NOVEDAD)	2.900
JA06 Secretos del Entrenamiento, Dvoretsky	PREP.
JA07 La Semilla de Sissa, Scala (NOVEDAD)	650
JA08 El Poema Scachs d'Amor, R.Calvo (NOV.) ..	4.900

Colección CLUB DE AJEDREZ

CL01 Conocimientos básicos de ajedrez, Ganzo ..	1.090
CL02 Mi sistema, Nimzowitch	1.325
CL03 La práctica de mi sistema, Nimzowitch	1.200
CL04 Los grandes maestros del tablero, Reti	1.200
CL05 Lecciones elementales ajedrez, Capablanca	1.090
CL06 Gran ajedrez, Alekhine	1.200
CL07 Fundamentos del ajedrez, Capablanca	1.200
CL08 El arte del ajedrez, Cámara	1.325
CL09 Juegue como un gran maestro, Kotov	1.325
CL10 Piense como un gran maestro, Kotov	1.200
CL11 El estilo posicional, Simagin	1.200
CL12 Finales prácticos de ajedrez, Keres	1.325
CL13 Estudios completos, Reti	1.200
CL14 El error en la apertura, Aguilera	1.325
CL18 Manual para jugadores avanzados, Suetin ...	1.695
CL19 El ajedrez de torneo, Bronstein	1.690
CL20 Nuevas ideas en ajedrez, Reti	995
CL21 Ajedrez hipermoderno I, Aguilera	1.200
CL22 Ajedrez hipermoderno II, Aguilera	1.200
CL23 Entrene como un gran maestro, Kotov	1.200
CL24 El paso al final, Nesis	995
CL26 Defensa siciliana/Scheveningen, Kasparov ..	1.560
CL27 Mis 60 memorables partidas, Fischer	1.325
CL28 Ajedrez a la ciega, Benito López Esnaola	1.900

CL30 Compruebe y mejore su ajedrez, Albur	1.200
CL31 Problemas de ajedrez, Coello	1.995

Colección ESCAQUES

ES32 La apertura catalana, Neustadt	1.700
ES36 El arte del análisis, Keres	1.700
ES38 Partidas decisivas, Pachman	1.700
ES46 Tablas, Tahl	1.700
ES52 Psicología del jugador de ajedrez, Fine	1.700
ES58 300 miniaturas, Roizman	1.700
ES60 La defensa Alekhine, Eales	1.700
ES78 Garry Kasparov, Angel Martín	1.700
ES82 Ajedrez por campeones, Pandolfini	1.700

Colección LA CASA DEL AJEDREZ

CA01 Linares'98, Alfonso Romero	1.950
CA02 Al Ataque, Tal	2.750

Colección TEORÍA

EV01 El Ataque Inglés, J.De la Villa (NOVEDAD) ...	1.850
--	-------

Colección ZUGARTO

ZU02 Mis finales favoritos, Karpov y Gik	1.200
ZU03 Cómo ganar contra la def. Grünfeld, Karpov	1.300
ZU05 Bobby Fischer, Bjelica	2.500
ZU06 Mijail Tal, Bjelica	1.500
ZU08 Alexander Alekhine, Bjelica	1.500
ZU10 Tigran Petrosian, Bjelica	1.500
ZU12 José Raúl Capablanca, Bjelica	1.300
ZU13 Botvinnik, Bjelica	1.300
ZU14 La defensa Caro-Kann con blancas y negras, Beliavsky y Kárpov	1.800

Ediciones ESEUVE

SV01 Gane con la Grünfeld, Adorjan	1.700
--	-------

Deseo suscribirme a la revista JAQUE por 1 año (24 números), a partir del nº _____, por un importe de 11.500 ptas.
 Deseo suscribirme a la revista JAQUE por 2 años (48 números), a partir del nº _____, por un importe de 18.500 ptas.
 Deseo suscribirme a la revista JAQUE por 6 meses (12 números), a partir del nº _____, por un importe de 5.750 ptas.

Nombre y apellidos _____
 Domicilio _____
 C.P. _____ Localidad _____ Provincia _____
 Teléfono _____ Profesión _____ Año Nacimiento _____

FORMA DE PAGO

Domiciliación Bancaria Cheque que adjunto Giro postal nº Reembolso
 Visa, Mastercard, Diners Club y American Express (+500 pta. gastos envío)
 nº _____ Fecha de Caducidad _____ Firma _____

MUY IMPORTANTE
 Marque con una X en la opción correspondiente:
 Nueva suscripción
 Renovación nº _____

Domiciliación Bancaria

Banco o Caja / Clave entidad
 Clave sucursal
 Localidad
 DC y Cuenta/.....
 Fecha

FIRMA

Precios Extranjero

1 Año Europa 141 dólares
 2 Años Europa 210 dólares
 1 Año Portugal 15.600 pta.
 2 Años Portugal 24.700 pta.
 1 Año resto mundo 191 dólares
 2 Años resto mundo 310 dólares

SV02 **Ajedrez en la cumbre**, Petrosian 1.700
 SV03 **Partidas selectas I**, Botvinnik 2.530
 SV05 **Sacrificios de dama**, Neistadt 1.700
 SV06 **Apertura Inglesa I**, Bagirov 1.850
 SV07 **Apertura Inglesa II**, Bagirov 2.300
 SV08 **Lasker: El difícil camino**, Nepomuceno 2.300
 SV10 **Ap. Española. Defensa Abierta**, Nesis 2.300
 SV12 **Partidas Selectas III**, Botvinnik 2.900
 SV13 **El laberinto Siciliano I**, Polugaievsky 2.500
 SV14 **El laberinto Siciliano II**, Polugaievsky 2.500
 SV15 **Bobby Fischer I (1955-1960)** 2.900
 SV16 **Bobby Fischer II (1961-1967)** 2.750
 SV17 **Bobby Fischer III (1968-1992)** 2.750
 SV18 **El arte del estudio**, Caputto 2.300
 SV19 **Entrenamiento de élite II**, Dvoretsky 2.500
 SV20 **Paul Morphy**, Caparrós 2.000
 SV21 **Ap. Española. Defensa Cerrada**, Bijovsky 3.375
 SV22 **Defensa Petrov (1)**, Yusupov 2.300

PA03 **Ataques contra el enroque**, Crusi More 1.100
 PA04 **Sobre el ajedrez**, Short 2.150
 PA05 **Compruebe su nivel de ajedrez**, Lehéac-Am. 2.750
 PA06 **150 Ejercicios de ajedrez**, Leheac-Ammoun . 3.100
 PA07 **Iniciación al ajedrez**, López Manzano/Segura 1.950
 PA08 **Kasparov**, Alexander Nikitine 3.700
 PA09 **Aprendiz de Brujo**, Bronstein 3.950
 PA10 **Aprenda ajedrez**, Short 1.700
 PA11 **Iniciación al ajedrez para niños**, Castro G. ... 1.650
 PA12 **Kasparov conra Deeper Blue**, King 1.450
 PA13 **50 Tests de ajedrez**, Segura 2.100
 PA14 **Éxitos y fracasos sobre el tablero**, Arrabal .. 2.100
 PA15 **Vishy Anand. El supertalento del ajedrez**,
 Norwood 1.750
 PA16 **Guía para el jugador de ataque**, Gary Lane .. 1.550
 PA17 **Mis mejores partidas**, Anatoli Kárpov 1.700
 PA18 **Ajedrez infantil**, Varios autores. 1.600
 PA19 **Cómo convertirse en un auténtico jugador
 de torneo**, Edmar Mednis. 1.600
 PA20 **El ajedrez combativo de Kasparov**. 3.550
 PA21 **Ataques al rey**, Crusi Moré(NOVEDAD). 1.250
 PA22 **El poder del rey en el ajedrez**, Mednis 3.300

Ediciones E. CATALÁN

CT01 **La apertura española I**, Euwe 2.500
 CT02 **La apertura española II**, Euwe 2.500
 CT03 **La defensa francesa**, Euwe AGOTADO
 CT04 **Defensa siciliana**, Euwe 3.200
 CT05 **Defensa Caro-Kann**, Euwe 2.200
 CT07 **Aperturas semiabiertas**, Euwe 2.200
 CT08 **Gambito de dama III**, Euwe 3.200
 CT10 **Defensa indias**, Euwe 3.200
 CT12 **Aperturas abiertas**, Sokolsky 2.200
 CT13 **Aperturas semiabiertas**, Sokolsky 2.200
 CT14 **Aperturas cerradas**, Sokolsky 2.300
 CT15 **Celadas en ajedrez**, Sokolsky AGOTADO
 CT16 **Combinaciones en ajedrez**, Richter 2.600
 CT17 **Miguel Tahl, Campeón**, Varios 2.700
 CT18 **XXVII Campeonato URSS 1960**, Marimón 2.400
 CT19 **El medio juego en ajedrez I-II**, Euwe 2.700

TUTOR

TU01 **Guía para el perfecto tramposo**, Gude 1.350
 TU02 **Fuego en el tablero**, Shírov 2.350
 TU03 **Escuela de ajedrez**, Gude 2.350
 TU04 **Camino hacia la cumbre**, Keres 2.750
 TU05 **En busca de la perfección**, Keres y Nunn 2.750

VARIOS

Tratado elemental de ajedrez. 450
Minipartidas, Crusi More. 950
Tahl (4 tomos) cada uno 3.290
José Raúl Capablanca (2 tomos) cada uno 3.290
Emmanuel Lasker (1889-1903). 3.290
Perfeccionamiento en el ajedrez, Shereshevsky 3.290
El incunable de Lucena.
Primer arte de ajedrez moderno, J. Pérez Arriaga .. 16.500

Editorial PAIDOTRIBO

PA01 **El ajedrez. Aprender y progresar**, Kárpov 2.500
 PA02 **Preparación de finales**, Speelmann 1.950

ORDEN DE PEDIDO		
Ud.	Artículo	Importe

FORMA DE PAGO (indique la que desea):
 Cheque adjunto Giro postal
 Reembolso N°
 Tarjeta de crédito
 VISA Mastercard Diners AMEX
 N° tarjeta
 Fecha de caducidad

Firma _____

Total	
Suscriptor nº	
Descuento	
Gastos de envío *	
A pagar	

* Todos los pedidos inferiores a 5.000 ptas. tienen un recargo de 500 pesetas por gastos de envío

Nombre y apellidos _____
 Domicilio _____
 Población _____ D.P. _____ Provincia _____
 Telef. _____ Profesión _____ Año nac. _____

Domiciliación Bancaria

Banco o Caja Clave entidad
 Sucursal Clave sucursal
 Localidad
 DC y Cuenta/.....

FIRMA

Fecha

Lucena. La evasión en ajedrez del converso

Calisto, R. Calvo 1.800

Juega al ajedrez con Anatoly Karpov, Disney (INFANTIL) 1.200

Curso de Ajedrez, Nivel 1-Alumno, J.De la Villa 1.040

Curso de Ajedrez, Nivel 1-Profesor, J.De la Villa ... 1.145

Curso de Ajedrez, Nivel 2-Alumno, J.De la Villa 1.250

Curso de Ajedrez, Nivel 2-Profesor, J.De la Villa 875

Curso de Ajedrez, Nivel 3-Alumno, J.De la Villa 1.300

Curso de Ajedrez, Nivel 3-Profesor, J.De la Villa 885

Curso de Ajedrez, Nivel 4-Alumno, J.De la Villa 1.300

Curso de Ajedrez, Nivel 4-Profesor, J.De la Villa 885

INFORMATOR

Enciclopedia de Aperturas

IN01 Tomo A (Inglesa, Reti, Benoni) 6.500

IN02 Tomo B (Semiabiertas) (3ª ED.) 6.500

IN03 Tomo C (Abiertas, Francesa) (3ª ED.) 6.500

IN04 Tomo D (Peón Dama, Grünfeld) (3ª ED.) 6.500

IN05 Tomo E. (Nimzoindia, India Rey) (3ª ED.) 6.500

Enciclopedia de Finales

IN07 Tomo I. Peones 6.000

IN08 Tomo II. Torres I 6.000

IN09 Tomo III. Torres II 6.000

IN10 Tomo IV. Damas 6.000

IN11 Tomo V. Alfil y Caballo 6.000

Otras publicaciones

IN06 Antología de combinaciones 6.500

640 Best games 3.500

Mini enciclopedia aperturas 6.500

Informator Ajedrecístico

Tomos 50 a 61 c/uno 4.500

Tomos 62 a 71 c/uno 4.500

Tomo 72 a 78 c/uno 5.000

Monografías de Aperturas

IN12 A29. Apertura Inglesa , Korchnoi 2.700

IN13 B12. Defensa Caro-Kann, Seirawan 2.700

IN14 C18-C19. Defensa Francesa, Korchnoi 2.700

IN15 C89. Ataque Marshall, Anand 2.700

IN16 D44. Gambito Dama. Beliavsky 2.700

IN17 C43. Defensa Petrov, Yusúpov 2.700

IN18 A34. Def. Inglesa, Beliavsky y Mijalchishin 2.475

IN19 A86-89. Defensa Holandesa, Gurevich 2.700

IN20 C42. Defensa Petrov, Yusupov 2.475

IN21 A33. Apertura Inglesa, Sax 1.900

IN22 B80. Defensa Siciliana, Hübner 2.700

IN23 C80-C81. Apertura Española, Korchnoi 2.475

IN24 C92-93. Ap. Española, Bijovsky y Romanishin 2.700

IN25 C82. Apertura Española, Korchnoi 1.900

IN26 B17. Defensa Caro-Kann, Kárpov 2.700

IN27 C94-95. Ap. Española, Romanishin y Bijovsky 2.700

IN28 C83. Apertura Española, Korchnoi 1.900

IN29 E97. Defensa India de Rey, Gurevich 2.700

IN30 C05-06. Defensa Francesa, Bareev 2.700

IN31 B75-76. Defensa Siciliana, Tiviakov 2.700

IN32 B86-87. Def. Siciliana, Beliavsky y Mijalchishin 2.700

IN33 A57. Gambito Volga, Kárpov 2.700

IN34 A58-59. Gambito Volga, Kárpov 2.700

IN35 B66. Defensa Siciliana, Anand 2.700

IN36 B67-69. Defensa Siciliana, Van der Wiel 2.700

IN37 B88. Def. Siciliana, Beliavsky y Mijalchishin 2.475

IN38 B89. Defensa Siciliana, Akopian 2.700

IN39 D16-19. Defensa Eslava, Ribli 2.700

IN40 A65. Defensa Benoni, Gélvand y Kapengut 2.700

NEW IN CHESS

Anuarios nº 7 al 18 (rústica) c/u 2.900

Anuarios nº 2 al 18 (cartoné) c/u 3.500

Anuarios nº 19 al 34 (rústica) c/u 3.500

Anuarios nº 19 al 34 (cartoné) c/u 4.500

Anuarios nº 35-51 (rústica) c/u 3.750

Anuarios nº 35-51 (cartoné) c/u 4.750

RESPUESTA COMERCIAL
Autorización n.º 12.081
B.O.C. y T. de 15-12-92

TARJETA POSTAL

NO
NECESITA
SELLO
A FRANQUEAR
EN DESTINO

APARTADO N.º 971 F.D.
28080 MADRID

MATERIAL DE JUEGO

(En material de juego, consultar formas de envío y gastos)

Tableros

1001 Plástico 40 cms. (lámina serigrafiada)	500
1002 Plástico 45 cms. (lámina serigrafiada)	550
1003 Enrollable tipo sky	990
1006 Madera 45 cms. (marquetería)	4.700
1007 Madera 45 cms. (Nogal)	4.700
1008 Madera 50 cms. (marquetería)	5.200
1009 Madera 50 cms. (Nogal)	5.200

Piezas

1051 Staunton plástico nº 5, caja cartón	1.950
1159 Staunton madera nº 5	6.950
1160 Staunton madera nº 6	8.100
1161 Especial madera de encina, Rey: 135 mm.	15.350
1162 Staunton madera nº 5 (mod. Europa)	6.700
1163 Staunton madera nº 6 (Plomado)	9.200

Relojes, Murales, Varios

1202 Reloj de control alemán, "BHB", baquelita ..	6.900
1205 Mural 100 cms. con piezas imantadas	26.600
1206 Mural 90 cms. con piezas imantadas	24.300
1208 Bolsa transporte mural plegable	5.795
1210 Carterita de análisis, plástico	550
1217 Reloj digital "TEMPUS"	13.900
1218 Reloj digital "NOVO"	10.800
1220 Cuaderno de ajedrez	235
1221 Maletín porta relojes (para 10 relojes)	6.000
1222 Reloj digital CV (NOVEDAD)	6.900
OFERTA ESPECIAL: 10 Reloj. BHB + Mal. .	65.000
OFERTA ESPECIAL: 10 Relojes dig. CV	60.000
Carterita magnética, plástico	2.150
Carterita magnética, imitación piel	2.225
Llavero, motivo ajedrez	210
Pin, motivo ajedrez	125

COMPUTADORAS AJEDREZ (Suscriptores: 5% Dto.)

NOVAG

Amethyst	8.900
Tourmaline	8.990
Aquamarine Premier	11.900
Opal	11.900
Agate	15.900
Aquamarine RiscII 26,6 Mhz	21.900
Amber	29.900
Turquoise	29.900
Emerald Classic	39.900
Shapphire	43.900
Shapphire II	53.900
Diamond II	64.900
Tablero Universal. + Shapphire	99.950
Tablero Universal + Shapphire II	109.950
Adaptador Novag	1.500

BASES DE DATOS (Suscr.: 10% Dto.)

CHESSBASE

Programa ChessBase 6.0 (300.000 partidas, las mismas que contiene el Fritz5)	11.000
Paquete básico 7.0 con 1.100.000 partidas y llave de clasifi- cación de aperturas con 50.000 posiciones	25.500
Paquete Mega 7.0 con 1.100.000 partidas (30.000 comenta- das), llave de clasificación de aperturas con 50.000 posicio- nes.59.500	
Actualización desde CB6.0 a 7.0	17.000
Actualización desde anteriores a 7.0	21.000
BigDatabase'00 (1.100.000 partidas)	8.500
MegaDatabase'00 (1.100.000 partidas, 30.000 coment.)	42.500

PROGRAMAS DE JUEGO PARA PC

Fritz 6 (CD Rom)	8.500
------------------------	-------

Los precios de este catálogo son
válidos sólo para España

Javier Ochoa, reelegido

El 30 de julio se celebraron las elecciones a la presidencia de la Federación Española de Ajedrez, a las que, finalmente, sólo se presentó la candidatura de Javier Ochoa de Echagüen, que fue reelegido por 46 votos a favor y 2 en blanco.

La comisión delegada estuvo compuesta por los presidentes de las federaciones Asturiana, Aragonesa y Balear, representantes de los clubs UGA (Cataluña), Marcote (Galicia) y El Castell (Balears), Cristóbal Ramo y Marcelino Sión (por deportistas) y Jesús de la Villa (técnicos).

En su discurso, Ochoa realizó un balance de su gestión en los

dos años y medio en que desarrolló su mandato como presidente de la FEDA, haciendo un llamamiento a la concordia e invitando a la colaboración de todos.

Tras una detallada exposición de los logros y esfuerzos desplegados en las distintas áreas (federativa, deportiva, económica) resumió así sus proyectos generales:

- Planteamiento de nuevos retos comerciales insistiendo en el patrocinio de la empresa privada.

- Apoyo institucional al proyecto para la difusión del ajedrez en las escuelas.

- Consolidación de las áreas de monitores, entrenadores y árbitros FEDA, con reglamentos claros y convocatorias de exámenes anuales.

- Remodelación de los Campeonatos de España.

- Potenciación de las competiciones de ajedrez por Internet.

- Estudio de la viabilidad de una revista informativa de la FEDA y sus actividades en soporte digital, en papel o en ambos.

- Consolidar y ampliar si fuera posible la representación española en las comisiones de la FIDE.

- El año 2002 celebraremos el 75º aniversario de la fundación de la FEDA.

- Potenciación de una mayor implicación de la FEDA en actividades iberoamericanas.

JAQUE le desea los mayores éxitos en la dirección del ajedrez español. ■



Javier Ochoa de Echagüen
(Gregorio Hernández)

Ejercerá la
presidencia durante
el período 2001-2004

FESTIVAL DE
ALBACETE**Combate
nulo entre
Topálov y
Herráiz**

Un año más, Albacete, con motivo de su Feria, ha sido sede de un festival de ajedrez. Gracias a los esfuerzos aunados del Club de Ajedrez Central -con Jesús Pérez a la cabeza- y de algunos patrocinadores privados, se han podido organizar nada menos que tres torneos cerrados y un abierto, además de un match de entrenamiento a cuatro partidas, entre el mejor jugador castellano-mancheño, Herminio Herráiz y el número 9 del mundo, GM Vésselin Topálov.

● **Uno más para Kornéiev**

El cerrado A, que contó con la participación de los GM Kornéiev, Silvino García y Pogorélov (un habitual en Albacete), alcanzó este año la categoría 7, que lo hacía válido para la obtención de normas de GM y de MI. Desgraciadamente, nadie obtuvo norma en esta edición, aunque dos jugadores lo tuvieron realmente bien: el argentino Horacio Saldaño, que luchaba por su última norma de MI, y el que escribe, en busca de su primera de GM. El vencedor resultó ser, cómo no, el "acapara-primeros-puestos" Oleg Kornéiev, con una apabullante puntuación: 7,5 de 9. En segunda posición, quedó el articulista, a gran distancia, con 6 puntos. Merece destacarse la actuación de los locales Saldaño (que vive en Albacete) y Alejandro Vayá. Este último partía como la víctima, pero logró salir con la cabeza alta, e incluso puntuar por encima de su expectativa teórica.

Los otros dos cerrados proporcionaron a los jugadores locales la posibilidad de conseguir Elo directo. En el cerrado B, Víctor Alcázar hizo valer su condición de favorito, ¡y de qué manera!, con 8,5 puntos de 9. Segundo fue Jorge Blanco, de Madrid, con 6 puntos. En cuanto al cerrado C, se impuso el local Juan Miguel Martín, con 7,5 puntos, seguido de Jesús Alcázar. En tercer lugar, logrando el ansiado Elo, quedó Juan A. Picazo, que además infligió la única derrota al ganador de su grupo. Respecto al abierto, no contó con la ya habitual

nutrida lista de titulados en los torneos españoles. Los claros aspirantes al triunfo final, a juzgar por sus Elos, eran Irisberto Herrera, Claudio Minzer, Sasha Belezky y Martín Lorenzini. El vencedor, Herrera, no tuvo su mejor torneo, cediendo empates ante rivales a priori muy inferiores. Pero la excesiva cautela por parte del resto de los participantes propició que finalmente se alzara con el triunfo. Merece destacarse la magnífica cuarta plaza del jugador de Xátiva, Alejandro Megías, que logró tablas ante Herrera, Minzer y Lorenzini.

♞ **KORNEIEV** 1
Siciliana (B33)
♜ **S. GARCIA** 0
Albacete 9.9.2000 (5)

1.e4 c5 2.♘f3 ♘c6 3.d4 cxd4
4.♘xd4 ♗f6 5.♗c3 e5 6.♗db5 d6
7.♙g5 a6 8.♗a3 b5 9.♗d5 ♙e7
10.♙xf6 ♙xf6 11.c3 ♙g5 12.♗c2
♗e7 13.a4 bxa4 14.♗cb4 ♙d7
15.♙xa6 0-0 16.0-0 ♗h8 17.♗xe7
♙xe7 18.♖e2 ♖b8 19.♙c4 f5
20.exf5 ♖xf5 21.♖fd1 ♖f8 22.♙d3
♖g5 23.♙e4 ♙g4 24.f3 ♙h3 25.g3
♙d7 26.♙c6 ♙xc6 27.♗xc6 ♖a8
28.♖e4 ♖a6 29.b4 ♙d8 30.♗g2
♙b6 31.b5 ♖a8 32.♖xa4 ♖xa4
33.♖xa4 e4 34.f4 h6 35.♖xe4
♖xb5 36.♗e7 ♖b2+ 37.♗h3 ♖d8
38.♗g6+ ♗g8 39.♖e6+ ♗h7
40.♖xd6 ♖a8 41.♖xb6 ♖g2+
42.♗g4 ♖xb6 43.♖xb6. Negras rinden.

♞ **KORNEIEV** 1
Petrov (C42)
♜ **R.PEREZ** 0
Albacete 11.9.2000 (7)

1.e4 e5 2.♘f3 ♗f6 3.♗xe5 d6
4.♗f3 ♗xe4 5.d4 d5 6.♙d3 ♙e7
7.0-0 ♙f5 8.♖e1 ♗c6 9.c4 ♗b4
10.♙f1 0-0 11.a3 ♗c6 12.cxd5
♖xd5 13.♗c3 ♗xc3 14.bxc3 ♙f6
15.♙f4 ♖d7 16.♖a2 ♖ae8 17.♖ae2
♖xe2 18.♖xe2 ♗a5 19.♗e5 ♖a4
20.g4 ♙e6 21.g5 ♙xe5 22.♖xe5
c6 23.♖c7 b6 24.♖xe6 fxe6
25.♙e5 ♖f7 26.♖c8+ ♖f8
27.♖xe6+ ♖f7 28.♙d6. Negras rinden.

Kornéiev ganó el
torneo cerrado
principal

Torneo Internacional Albacete, 5-13.9.2000 — Categoría 7 (2403)

Nº Jugador	País	Elo	1	2	3	4	5	6	7	8	9	0	Puntos
1 Kornéiev	Rusia	2619	*	½	1	1	½	½	1	1	1	1	7.5
2 Arizmendi	España	2456	½	*	0	½	1	1	1	½	1	½	6
3 Saldaño	Argentina	2299	0	1	*	½	½	½	½	½	½	1	5
4 R. Pérez	Cuba	2478	0	½	½	*	½	1	0	½	1	1	5
5 Pogorélov	Ucrania	2445	½	0	½	½	*	0	1	1	0	1	4.5
6 Oms	España	2430	½	0	½	0	1	*	0	½	½	1	4
7 R. Merino	España	2322	0	0	½	1	0	1	*	½	½	½	4
8 S. García	Cuba	2442	0	½	½	½	0	½	½	*	½	1	4
9 E. Fernández	España	2383	0	0	½	0	1	½	½	½	*	0	3
10 Vayá	España	2153	0	½	0	0	0	0	½	0	1	*	2

● Herráiz empata con Topálov

Finalmente, la prueba estelar del festival: el match Herráiz – Topálov. Estos encuentros son excelentes como entrenamiento y, en general, para madurar como jugador. El año pasado Herminio

cayó ante Illescas por el abultado marcador de 5-1. Pero la experiencia resultó, sin duda, positiva, pues esta vez volvió con fuerza, logrando empatar (2-2), ante un jugador de la talla de Topálov.

En la primera partida Herráiz, con blancas, logró una pequeña

ventaja, pero una serie de imprecisiones dejaron a Topálov las riendas del juego, y este gran maestro de elite no perdonó. Y ya en la segunda partida llegó la gran sorpresa: el local se imponía a Topálov con las piezas negras. Las blancas nuevamente obtuvieron ventaja, aunque esta vez era el GM el que cometía un grave error, permitiendo un ataque de mate. Los dos juegos restantes fueron más tranquilos, acabando en sendos empates, tras un juego correcto y sin demasiadas complicaciones.

No quisiera dejar de mencionar las Ferias de Albacete. La afluencia de turistas es impresionante durante esos días, pero es más notorio aún durante las noches, cuando no se puede distinguir a la gente por la calle. Más de uno decidió aprovechar la fiesta para escaparse algunas noches, lo cual no impidió que jugaran buen ajedrez. Si no, ¡que se lo pregunten a Herminio!



Herminio Herráiz (22 años): un valor en alza, con 2415 Elo. (Gregorio Hernández)

● Comenta: MI Herminio Herráiz

♔ **TOPALOV** 0
India de Rey (E94)
♚ **HERRAIZ** 1
Albacete 11.9.2000 (2)

1.d4 ♘f6 2.c4 g6 3.♗c3 ♙g7 4.e4 d6 5.♘f3 0-0 6.♙e2 e5 7.0-0 ♖a6 8.♙e3 ♗g4 9.♙g5 ♖e8

En la cuarta partida se jugó 9. ... f6 10.♙c1 ♗h6 11.dxe5 dxe5

Jugador	País	Elo	1	2	3	4	Puntos
Herráiz	España	2415	0	1	½	½	2
Topálov	Bulgaria	2707	1	0	½	½	2

12. ♖b1 c6 13. b4 ♘f7 14. b5 ♜xd1
15. ♙xd1 cxb5 16. cxb5 ♘c7
17. ♙b3?! (17. b6!, con ligera ven-
taja blanca) 17. ... ♙e6 18. b6 axb6
19. ♙xe6 ♘xe6 20. ♖xb6 ♘c5
21. ♘b5 ♘a4 22. ♘xa4, y se firma-
ron las tablas.

10. dxe5 dxe5 11. h3 h6 12. ♙d2
♘f6 13. ♙e3 ♜e7 14. ♘d5 ♜d8
15. ♜c2 c6

En la partida Relange-Kotsur
(1999) se jugó 15. ... ♘d7 16. ♜fd1
c6 17. ♘c3 ♜e7! (17. ... ♘ac5?
18. b4) 18. ♜d2 ♘h7 19. ♜d6 ♜xd6
20. ♜xd6 ♜e8 21. ♜ad1 ♘f8 22. c5
♘c7 23. b4 ♘fe6 24. ♙c4 f6 25. b5
cxb5 26. ♘xb5 ♘xb5 27. ♙xb5 ♜e7,
y se acordaron tablas.

16. ♘xf6+ ♜xf6 17. c5 ♘c7
18. ♜ad1 ♙e6 19. ♜c1

19. ♜d6 ♜fd8 (19. ... ♘e8?!
20. ♜d2) 20. ♜fd1 ♘e8 21. ♜6d2,
con ligera ventaja blanca.

19. ... g5

Única. Si 19. ... ♘h7, 20. ♘g5+.

20. ♙c4 ♜g6

20. ... ♙xh3 21. ♘g5 ♙xg2
22. ♘g2 (22. ♜d6 ♙xf1 23. ♜xf6
♙xc4, con posición complicada,
tendente a la igualdad) 22. ... hxg5
23. ♜d7 (23. ♙xg5 ♜g6 24. ♜d7 ♙f6
y las negras están un poco mejor;
23. ♜g1 g4!) 23. ... ♘e6 24. ♖xb7
♜g6, con posición confusa.

21. ♙xe6 ♘xe6 22. ♜c4 ♜fd8

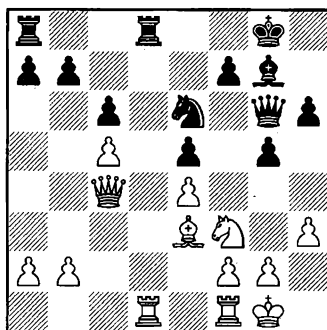

23. ♜d6?!

Momento importante de la par-
tida. Topálov se quejaba amarga-
mente luego por no haber jugado
23. ♜fe1!, con lo que las blancas
logran una ventaja mínima.

23. ... ♜xd6 24. cxd6 ♜d8 25. ♙xa7
25. ♜d1 ♘d4; 25. ♜b4 b6.

25. ... ♜xd6 26. a4

Topálov confiaba en la siguien-
te jugada, pero omitió la casilla g7
para mi dama. 26. ♙b8 ♜d8 27.
♙xe5 ♙xe5 28. ♘xe5 ♜g7! (28. ...
♜f6 29. ♘g4, con ventaja) 29. ♜c3
(29. ♘g4 h5 30. ♘e3 ♜xb2 =) 29.
... ♜d4 30. ♘g4 h5 31. ♘e3 ♜xe4
32. ♜b3 b5 =.

26. ... ♘d4?

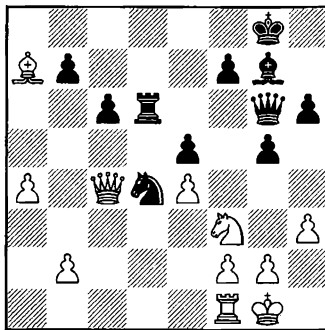

Aquí las negras disponían de
varias continuaciones "sanas". Por
ejemplo: 26. ... g4!; 27. ♘h4 ♜g5
28. ♘f5 gxh3 29. g3 ♜h5, o bien 26.
... ♘f4 27. ♙b8 ♜d4?! (27. ... ♜e6
28. ♜xe6 =) 28. ♘xd4 ♜xe4 29. f3
♜e3+, con mínima ventaja blanca.
27. ♙xd4! exd4 28. ♜d3 ♜e6
29. ♘d2 ♜d8 30. a5 ♜e8 31. ♜a1
♜e5 32. g3 ♜b5 33. ♘c4 ♜f8
34. ♜a3 ♜b4 35. ♘g2 ♜e8 36. ♜b3
♜e7 37. ♜b6 ♜a8 38. ♘g1 ♜c7
39. ♜b3 ♜a7 40. ♘g2 ♜e7

Al igual que en la primera par-
tida, tras el apuro, acabó con las
piezas algo descoordinadas, aun-
que no está claro que la ventaja de
las blancas sea suficiente.

41. ♜f3 ♜e6 42. ♜d3 ♜e7 43. b4
♜d7 44. ♘e3 ♙e5 45. ♘g4

45. ♘f5 ♙c7 46. ♘xh6+ ♘f8 (46.
... ♘h7?? 47. ♘g4, con ventaja
decisiva) 47. ♘f5 ♙xb6 parece
bueno para las negras.

45. ... ♙g7 46. b5 cxb5 47. ♜xh6?!

47. ♜xb5 ♜xb5 (47. ... ♜e7
48. ♜d5!) 48. ♜xb5. Este era el fi-
nal que temía durante la partida,
pero Topálov, en los análisis, de-

fendía que era mejor mantener las
damas. 48. ... ♘h7 (48. ... ♘f8
49. ♘f3 ♘e7 50. ♘e2 ♘d6 51. ♘d3
♘c6 52. ♘c4 ♜a6 53. ♜f5; 48. ... d3
49. ♜d5 d2 50. ♜xd2 ♜xa5 51. ♜d8+
♘h7 52. ♜d7, en ambos casos, con
ventaja blanca) 49. ♘f3 (49. f4!?
gxf4 50. gxf4 d3 51. ♜d5 d2 52. ♜xd2
♜xa5 53. ♜d7, con ligera ventaja)
49. ... ♘g6 50. ♘e2 h5 51. ♘e5+
♙xe5 52. ♜xe5 b6 53. axb6 ♜a2+
54. ♘d3 ♜b2 55. ♘xd4 ♜xb6, con
posibilidades de tablas.

47. ... ♜xa5 48. e5??

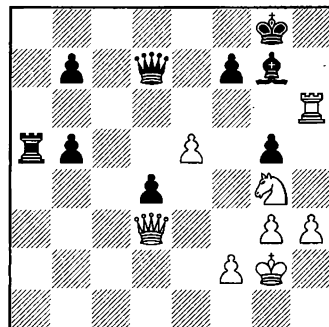

Vesselin olvidó la casilla a1 para
mi torre. Lo preciso era 48. ♜b6!
♜c7 (48. ... ♜e7!?, con posición
complicada) 49. ♜xb5 ♜xb5
50. ♜xb5 ♜c6, y ahora:

A) 51. ♜xc6 bxc6 52. e5 c5
53. ♘f3 c4 54. ♘e4 c3 55. ♘d3 f5!
56. exf6 ♙h8 57. f3 ♘f7? (57. ...
♘f8! 58. h4 gxh4 59. gxh4 ♘f7
60. ♘xd4 ♙xf6+ 61. ♘d3 ♙xh4 y
tablas) 58. ♘xd4 c2 59. ♘e5+ ♘xf6
60. ♘d3 ♘f5+, y las blancas gan-
nan.

B) 51. ♜xg5 ♜xe4+, cuando las
negras están bien. Si 52. ♘h2, 52.
... ♜f3! (52. ... ♘f8!; 52. ...
♘h7?!).

48. ... ♜d5+

Ahora, sin embargo, las blan-
cas están perdidas. Topálov se
rindió. ■

El título para Vanessa Sánchez

La pequeña localidad almeriense de Vera acogió el Campeonato Juvenil Femenino más fuerte de los últimos años. Acudieron, entre otras, las excampeonas nacionales sub 18 María Gómez Cabrero y Vanessa Sánchez, sub 20 Yolanda Peñas, Raquel Sales, miembro del último equipo olímpico español, las flamantes campeonas de este año sub 16 y sub 18, María de los Santos y Azahara

Rodríguez, respectivamente. Y cuando digo flamantes, quiero decir que apenas medió una noche entre Oropesa y Vera. Lo que pasó esa noche se podía adivinar a partir de los bostezos que muchas de las chicas presentes en ambos torneos hacían partícipes al público durante la primera ronda.

Tal vez sólo se echó de menos a la jugadora local y excampeona

MI Carlos Matamoros

37

Vera 2000 — Campeonato de España Juvenil Femenino

Nº Jugadora	Federación	Puntos
1 Vanessa Sánchez	Andalucía	6
2 Azahara Rodríguez	Andalucía	6
3 Clara Orriols	Cataluña	5,5
4 María Gómez Cabrero	Valencia	5,5
5 Raquel Sales	Valencia	5
6 Dafnae Trujillo	Canarias	5
7 M^a Asunción Martínez	Castilla-La Mancha	5
8 Julia Pina	Madrid	5
9 Yolanda Peñas	Cataluña	4,5
10 Beatriz Nieto	Castilla-León	4,5
11 Albanta Iglesias	Cantabria	4,5
12 Ana Masip	Andalucía	4,5
13 María de los Santos	Madrid	4,5
14 Sandra Fidalgo	Madrid	4,5
etc. Hasta 27 jugadoras		

Azahara Rodríguez
compartió el primer
puesto

sub 16 Nuria Masip, para beneficio mío, ya que, gracias a su ausencia del torneo, conté con acompañante de playa en las tardes en que las chicas se libraban de mí como entrenador y encontraban descanso en las partidas.

Advierto de una vez que fui como entrenador de las chicas de Andalucía y aquél que busque un artículo imparcial (¿realmente existe la imparcialidad?) se equivoca de artículo.

Sea porque tuvieron más suerte, o sea porque buscaron la victoria con más ansia, lo cierto es que la prueba fue dominada por Vanessa Sánchez y Azahara Rodríguez. El sistema de desempate favoreció con justicia a Vanessa, que jugó un torneo más fuerte. Pero el triunfo no fue fácil. Vanessa tuvo que sobrevivir a una posición claramente inferior contra Yolanda Peñas, a otra aún peor, sin eufemismos, muy perdida contra Clara Orriols, y tuvo que recuperarse de una dolorosa derrota ante Azahara, cuando prácticamente tenía el torneo sentenciado.

Azahara terminó invicta y confirmó el buen momento que está atravesando, pues pocos días antes había conquistado el campeonato sub 18, ganando todas las partidas.

La otra jugadora que finalizó el torneo sin conocer la derrota fue la catalana Clara Orriols, que terminó en un merecido tercer lugar. Tal vez le faltó arriesgar más en un par de partidas para poder luchar seriamente por el campeonato.

Las dos partidas siguientes creo que definen un poco las características de la nueva campeona de España: capacidad de trabajo y buen dominio del final.

♖ **V.SANCHEZ** 1
Siciliana (B84)
 ♜ **GOMEZ CABRERO** 0
 Vera 2000 (5)

1.e4 c5 2.♟f3 d6 3.d4 cxd4 4.♟xd4 ♞f6 5.♞c3 a6 6.♙e2 e6 7.

♙e3 ♙e7 8.0-0-0 9.f4 ♞c7?! 10.g4! ♞e8 11.f5 ♙f8?

Era única 11. ... h6.

12.g5 ♞fd7

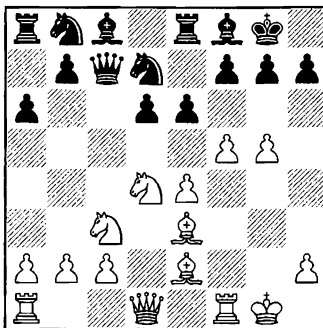

13.♞xe6!!

Esta jugada fue revelada al mundo por el genio de Alexéi Shírov. Supongo que para Vanessa habrá sido un alivio deshacerse de una de sus rivales directas al título simplemente (¿simplemente?) "haciendo los deberes".

13. ... fxe6 14.♙h5 g6

Una de las posibles variantes que ilustra las posibilidades de las blancas es 14. ... ♞e7 15.fxe6 ♞b6 16.♞f3 ♞d8 17.♙xb6 ♞xb6+ 18.♞f2 ♞d8 19.♞af1.

15.fxg6 hxg6

Sólo ahora se aparta María de la partida Shírov-Polgar (Tilburg 1996), pero su posición resulta ya insalvable. La partida en cuestión siguió: 15. ... ♞e7 16.♞d5 exd5 17.♞xd5+ ♙h8 18.gxh7 ♞xh7 19.♙g6 ♙g7 20.♙xh7 ♞d8 21.♙f5 ♞e5 22.♞d1 ♙xf5 23.exf5 ♞e8 24.g6 ♞g4 25.♙d4 ♞e4 26.f6 y las blancas ganaron.

16.♙xg6 ♞e7 17.♞h5 ♞e5

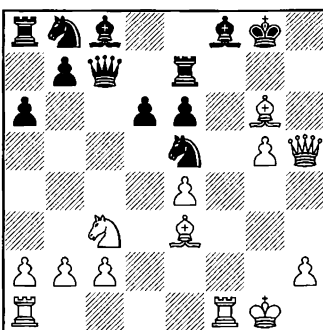

18.♞xf8+!

Las negras se rindieron.

♖ **V.SANCHEZ** 1
 ♜ **B.NIETO** 0

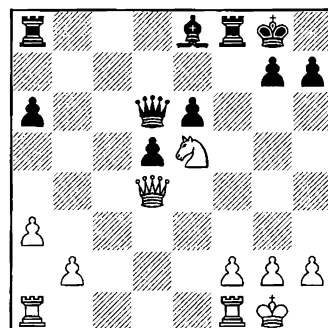

Cuando Vanessa ganó a partir de esta posición, me pareció un resultado natural, y tal vez lo sea. No fue sino hasta que el MI Javier Sanz la felicitó por este final, cuando me di cuenta de que la conducción del mismo es digna de entrar en cualquier libro de texto sobre el bloqueo. La claridad del juego blanco me ahorra la necesidad de hacer ningún comentario.

24.♞ac1 ♞b8 25.b4 ♙b5 26.♞fd1 ♞bc8 27.♞f3

27.h3!?

27. ... ♞xc1 28.♞xc1 ♞f4 29.♞e1 ♞xd4 30.♞xd4 ♙d7

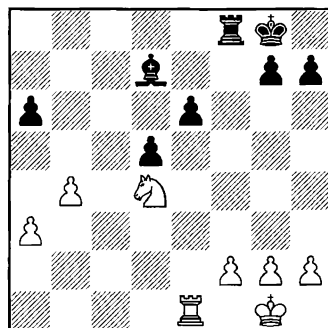

31.♞b3!

Esta jugada me recuerda un comentario de Fischer sobre Petrosián, en que se preguntaba cómo se las ingeniaba para encontrar una posición aún mejor para sus piezas, cuando ya estaba bien situadas. Desde c5 el caballo presionará sobre los peones a6 y e6, limitará aún más a las negras ("paralización de la retaguardia") y, lo que es más importante, le quitará a la torre negra la

posibilidad de activarse por la columna c.

31. ... ♖e8 32. ♖c5 ♗c8 33. f4 ♖f7
34. ♖e5 ♖f6 35. ♖f2 ♖e7 36. ♖e3
h6 37. h4 ♖c7 38. ♖d4 ♖f7 39. g3
g6 40. ♖c3 ♖g7 41. ♖d4 ♖e7 42. g4
♖g7 43. g5+ hxg5 44. hxg5+ ♖e7
45. ♖e3 ♖h7 46. ♖d3 ♗d7 47. ♖e5
♖e8 48. ♖c5 ♖g7

48. ... ♖h4 49. ♖f3, con idea de ♖b6.

49. ♖h3 ♗b5 50. ♖h8 ♗e8 51. ♖h6
♖d8 52. ♖d6 ♖e7 53. ♖h8 ♖c7
54. ♖xe8+

Las negras abandonaron.

La mejor partida del torneo fue protagonizada por Azahara y Vanessa. Azahara necesitaba ganar para mantener posibilidades de victoria y lo hizo como sabe hacerlo, atacando. Debo decir que es una situación tensa para un entrenador, cuando dos de sus pupilas se enfrentan entre sí. El único aspecto positivo es que ese día también fui a la playa por la mañana.

♁ **A. RODRIGUEZ** 1
Escandinava (B01)
♁ **V. SANCHEZ** 0
Vera 2000 (6)

1. e4 d5 2. exd5 ♖xd5

Vanessa utilizó en este torneo la Escandinava como caballo de batalla, y siempre salió peor de la apertura. Por eso, para la última y decisiva ronda decidió transitar por los pastos más verdes de la Francesa (conste que ya advertí sobre mi falta de imparcialidad).

3. ♖c3 ♖a5 4. ♗c4 c6 5. d3 ♖f6
6. ♖ge2 e6

Si 6. ... ♗f5, es prometedor jugar, eventualmente, ♖e2-g3, seguido de f2-f4-f5.

7. 0-0 ♗e7 8. ♗d2 ♖d8

Parece mejor 8. ... ♖c7.

9. ♖h1 0-0 10. f4 b6

Tal vez había que intentar ahora o en la siguiente jugada, ...g6.

11. ♖g3 ♗b7 12. f5 e5 13. ♖ce4

Las blancas empiezan a acumular piezas sobre el rey contrario.

13. ... ♖bd7 14. ♖e2 ♖d5

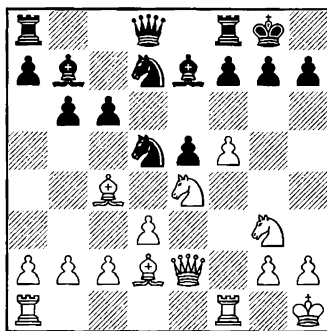

15. f6!

Un fino sacrificio de peón. Las blancas abren la columna f y liberan la casilla f5 para su caballo. Azahara es muy peligrosa en este tipo de posiciones.

15. ... ♖7xf6 16. ♖xf6+ ♖xf6

Si las negras desean mantener su peón, con 16. ... ♗xf6, se enfrentarían a difíciles problemas después de 17. ♖h5.

17. ♖xe5

Las negras tienen serios problemas, principalmente porque sus piezas del flanco de dama no pueden participar en la defensa de su rey con la misma rapidez con que las blancas pueden llegar al ataque.

17. ... ♗d6 18. ♖g5 h6

La tentativa de simplificar no soluciona los problemas de las negras: 18. ... ♗xg3 19. ♖xg3 ♖e4 20. dxe4 ♖xd2 21. ♖c7, con ventaja decisiva.

19. ♖h4 ♖d5 20. ♖g4 ♖f6

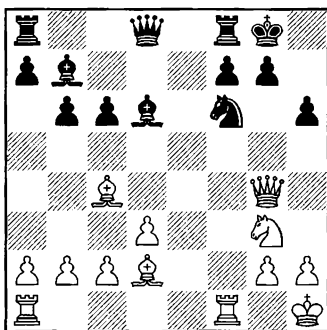

21. ♖xf6! ♖xf6 22. ♖f1

A las negras les resulta imposible defender todos sus puntos débiles (g7, h6, f7), tras el previsible salto del caballo blanco a f5.

22. ... ♗c8

Esto equivale a abandonar, pero igualmente desesperanzadoras eran las alternativas 22. ... ♖xb2 23. ♖f5 ♗c8 24. ♖xh6+ ♖h7 25. ♖e4+ f5 26. ♖xf5 y 22. ... ♖d8 23. ♖f5 ♗e5 24. ♖xh6+ ♖h7 25. ♖xf7.

23. ♖xf6 ♗xg4 24. ♖xd6 c5 25. h3 ♗d1 26. ♗b3 ♖ad8 27. ♖c6 ♖c8 28. ♖xc8 ♖xc8 29. ♖f5 ♖e8 30. ♗c3

La partida entra en una fase técnica. La pareja de alfiles, acompañados de esa desagradable bestia de ataque que es el caballo, finalizan la tarea.

30. ... ♖e2 31. ♖g1 ♖e8

31. ... ♗xc2 32. ♖g3.

32. ♖xg7

Supongo que las negras se encontraban en fuertes apuros de tiempo, que le impedían aceptar que su destino era inevitable.

32. ... ♖d8 33. ♖f5 ♖h7 34. g4 h5 35. ♖e3 ♗f3 36. ♗xf7 hxg4 37. hxg4 ♖f8 38. ♗e6 ♖g6 39. ♗f5+ ♖g5 40. ♗d2 ♖f6 41. ♖f2 ♗c6 42. ♖g3 b5 43. a3 ♖d8 44. ♗a5 ♖e8 45. ♖f4 ♖f7 46. ♗c3 a6 47. g5 ♖g8 48. ♖g4.

Las negras se rindieron.

La organización del torneo y el alojamiento de las participantes fueron de primera. Mis personales y especiales agradecimientos a Ricardo Masip, quien aunque me aseguró que no formaba parte de la organización, estaba presente en todas partes. Está de más decir que para mí fue un torneo inolvidable o, como diría el filósofo, que siempre permanecerá en mi memoria... mientras me acuerde. ■

MEMORIAL SERGIO GUILLEN

¡Vuelve Rivas!

El X Memorial Sergio Guillén se desarrolló en Madrid el 9 y 10 de septiembre. A pesar de coincidir con otros certámenes de importancia, logró reunir una fuerte nómina de titulados (17), con cuatro grandes maestros en liza. En el aspecto deportivo resalta, sobre todo, la victoria de Manuel Rivas, cuyo regreso a la acción constituye una gran noticia para el ajedrez español. Eso sí, Rivas empató con otros cuatro jugadores en el primer puesto.

Vassallo encabezaba la competición en solitario al final de la sexta ronda, con el 100% de los puntos, y este hecho fue crucial para el posterior segundo desempate, ya que el progresivo simple hablaba de una múltiple igualdad entre Rivas, Alder Escobar (muy

buen torneo el suyo) y Vassallo. De Lalic y Zenón Franco se puede decir lo mismo: pincharon pronto y luego se recuperaron.

Muy llamativa fue la actuación del GM rumano Suba, lejos de la cabeza. Para el futuro, habrá que tener muy en cuenta la actuación de un puñado de jóvenes madrileños, que ya dan quebraderos de cabeza a jugadores más experimentados. Un bonito torneo, en suma, donde sobresalió la lucha, con unos árbitros impecables (encabezados por Eugenio Leal) y rindiendo homenaje a un ajedrecista prematuramente desaparecido. El torneo es posible gracias a la iniciativa de los padres del malogrado Sergio Guillén y desde aquí les animamos a que sigan con su ilusión de cara a

40

MI Mauricio Vassallo

Venció el campeón español, empatado con otros cuatro jugadores

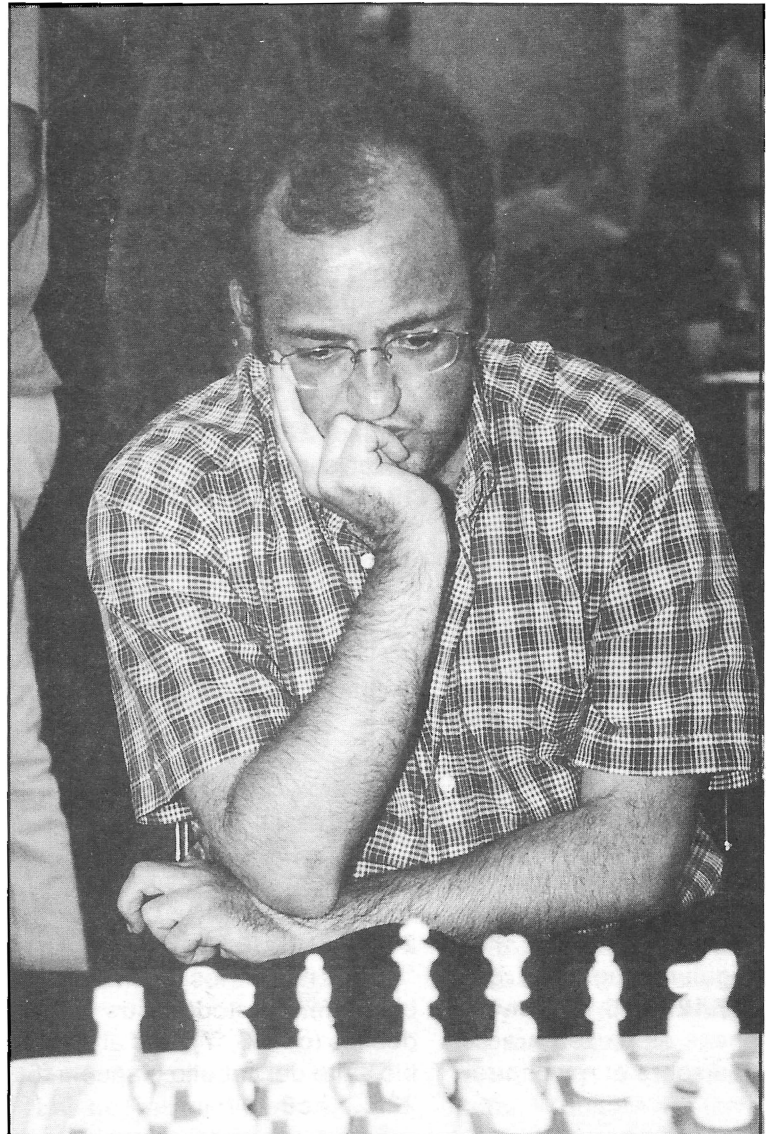

Rivas vuelve por sus fueros (Gregorio Hernández)

X Memorial Sergio Guillén — Madrid, 9-10 septiembre 2000

Nº Jugador	País	Elo	Puntos	2 Sergio Salguero	Guadalajara	—	4,5
1 Rivas	España	2420	7,5	Clasificación Veteranos			
2 A.Escobar	Colombia	2382	7,5	1 Francisco Lorite	Madrid	2198	6,5
3 Vassallo	Argentina	2431	7,5	2 Mihai Suba	Rumanía	2487	6
4 Lalic	Ingllaterra	2520	7,5	Clasificación sin Elo FIDE			
5 Z.Franco	España	2512	7,5	1 Alvaro Alvarez	Euskadi	2155	6
6 R.Alvarez	España	2404	7	2 Alfonso del Castillo	Madrid	2095	6
7 Zlotnik	Rusia	2419	7	3 Manuel Martos	Andalucía	1898	6
8 Roa	España	2358	7	Clasificación sin Elo FEDA			
9 L.Reyes	Perú	—	7	1 Nyika Kruyt	Madrid		5,5
10 Braga	Italia	2455	7	2 Ricardo Rincón	Madrid		5,5
11 Táboas	España	2239	7	3 Juan Martínez	Madrid		5,5
12 Pomés	España	2388	7	Clasificación local			
13 Kalashnikov	Rusia	2258	7	1 Raúl Pajuelo	C.A. Vallecas-Villa		6
14 J.Reyes	Perú	2435	6,5	2 Antonio Luque	C.A. Vallecas-Villa		4,5
15 A.González	Cataluña	2355	6,5	3 Jesús García	C.A. Vallecas-Villa		4
16 Vehí	España	2454	6,5	4 Saturnino Escudero	C.A. Vallecas-Villa		4
17 M.A.Fernández	España	2174	6,5	5 José M. Torres	C.A. Santa Eugenia		4
18 S.Castillo	Andalucía	2285	6,5	6 José L. Castillo	C.A. Santa Eugenia		4
19 Y.Hernández	España	2322	6,5	Clasificación local (juvenil)			
20 Tallarico	España	2226	6,5	1 Rubén Díaz	C.A. Vallecas-Villa		3
Clasificación Juvenil				2 Enrique Gómez	C.A. Vallecas-Villa		3
1 Pablo Almagro	Madrid	2223	6	3 Jorge Sánchez	C.A. Santa Eugenia		3
2 Alejandro Moreno	Andalucía	2147	6	4 Pilar Gómez	C.A. Vallecas-Villa		3
Clasificación Infantil							
1 Carlos Gil	Madrid	2007	5				

futuras ediciones. Como nota curiosa, se dio un premio a la fidelidad, que ganó Luis González Aguirre (Valencia), por ser el mejor jugador contando las diez ediciones disputadas.

♔ **VASSALLO** 1
Bogoljubov (E11)
♚ **ROA** 0

1.d4 d5 2.c4 e6 3.♘f3 ♘f6 4.g3 ♙b4+!?
Lo mejor, según Anand.
5.♙d2 ♙e7 6.♙g2 0-0 7.♚c2 c6 8.0-0 b5?!

Esto se ha jugado con el alfil en c1. Es normal 8. ... b6.
9.c5 a5 10.♙f4 ♘bd7

El intento de pasar a una Holanda nos muestra la debilidad creada en c6. 10. ... ♘e4?! 11.♙xb8 (11.♘bd2) 11. ... ♚xb8

12.♘e5 ♚c7 13.♙xe4 dxe4 14.♚xe4, con ligera ventaja blanca.

11.♘bd2 ♘h5 12.♙d6!?

Esta jugada también se apoya en la debilidad c6. Si 12.♘e5 ♘xf4 13.gxf4 ♚c7 14.e3 f6 y las negras están un poco mejor.

12. ... ♚a6

Valía la pena intentar ver la trama de las blancas, cambiando alfiles, ya que después de la del texto el primer jugador tiene una agradable superioridad espacial.
12. ... ♙xd6!? 13.cxd6 ♘b8 14.♚c5 ♙b7 15.e4 ♘a6 16.♚a3 ♘b4 17.♚c3 ♚xd6 18.e5 ♚c7 19.♘b3, con leve ventaja.

13.♙xe7 ♚xe7 14.e4 dxe4 15.♘xe4 e5?

A Roa le gusta este movimiento, pero su posición aconsejaba quedarse quieto. Las blancas, merced a su mejor desarrollo, lo

tienen muy bien. 15. ... ♘hf6!? 16.♘d6 ♘d5 17.♘e5, con pequeña ventaja.

16.♘d6

Ahora las blancas tienen ventaja.

16. ... exd4 17.♘xd4 ♘e5?

Esto es fruto de lo anterior, pero la posición negra era ya dudosa. Ahora la mala disposición pasará factura. 17. ... ♘b8 18.♚fe1 ♚d8 (18. ... ♚f6 19.♚e4! ♚g6 20.♘xc8 ♚xc8 21.♘f5!) 19.♚e5 ♘f6 20.♚ae1, con ventaja.

18.♚fe1 ♚f6

Única.

19.♚e4

Era más fuerte 19.♚e2!, pero esto suele pasar en partidas de media hora.

19. ... ♘d7

19. ... ♘g6 20.♘xc8 ♚xc8 21.♙f3, con ventaja decisiva.

20.♘xc6!?

20. ♖xc8! ♗xc8 21. ♖g4 no dejaba dudas, aunque la del texto también gana.

20. ... ♖xc5 21. ♖d5

Mejor 21. ♖e5!

21. ... ♗xc6?!

¿Qué jugar?

22. ♖xc6 ♖d3

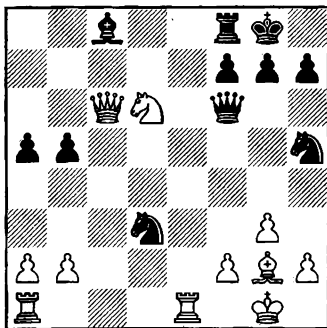

23. ♗e8! ♖xf2+ 24. ♖h1 g6 25. ♖xf8+ ♖xf8 26. ♖xc8+ ♖e7 27. ♖e8+

Mi simple idea era comer en d3. Esos pequeños errores encadenados fueron mortales. Las negras se rindieron.

● ENTREVISTA A MIGUEL ANGEL GUILLEN Organizador del torneo

—¿Cómo surgió el *Memorial Sergio Guillén*?

—En julio de 1.991, al fallecer mi hijo Sergio, a los 18 años, a consecuencia de un accidente cuando practicaba judo, su segunda gran pasión. La primera era el ajedrez. Tenía un gran futuro según opinaban los que conocían su juego, pero no le dio tiempo siquiera a llegar a tener Elo. Había conseguido la categoría de preferente, y a los 16 años incluso había dado sesiones de simultáneas en las fiestas del distrito. En el momento de su fallecimiento, sus compañeros del Club de Ajedrez Vallecás-Villa quisieron hacer un torneo a su memoria, y en septiembre de ese mismo año ya se celebró la primera edición, con un presupuesto de 25.000 pts. El presupuesto de la última ha sido de 1.650.000 pts., pero el objetivo sigue siendo el mismo, es decir, lo

que él hubiera querido: Que su nombre fuera conocido en el mundo del ajedrez.

—¿Con qué medios cuentan para organizarlo cada año?

—Sobre todo con un equipo humano formidable: Los componentes del Club de Ajedrez Vallecás-Villa, la mayoría de los cuales no conocieron en vida a Sergio pero se entregan a su recuerdo. También amigos de la infancia de Sergio, que no están relacionados con el ajedrez, chicos ya con su vida independiente pero que ese fin de semana dejan a sus amigos y sus novias para, literalmente, "darse la paliza" trasladando mesas, sillas, tableros, limpiando el local, etc. Y por supuesto la familia: Mi mujer, que sólo con aguantarme los días anteriores al torneo tiene ganado el cielo, mi hija, mi hermana, mis sobrinos, mis cuñados, mi madre, todos arriman el hombro. En cuanto a mí, mi misión es más durante todo el año, buscando patrocinadores, espacio en las revistas, periódicos, radios, etc.

Además del equipo humano, naturalmente, el torneo no hubiera llegado donde lo ha hecho sin la ayuda de los patrocinadores. Y en este sentido tengo que agradecer la recibida tanto de los pequeños comerciantes del barrio de Vallecás-Villa como de empresas más fuertes como El Corte Inglés, Ericsson y Madrid-Sur. A todos y cada uno de ellos les agradezco profundamente su interés. Muy importante también es la ayuda de la Junta Municipal de Vallecás-Villa. Todos los equipos de gobierno, pero en especial el actual liderado por el concejal D. Angel Garrido han comprendido y ayudado nuestro esfuerzo y se muestran orgullosos de que el distrito pueda tener un torneo de estas características. En cuanto a la Federación Madrileña de Ajedrez, también colabora en la recepción de inscripciones y en el alquiler de material, pero sin embargo el apartado de subvenciones económicas está reservado a torneos de partidas lentas, siguiendo una di-

rectriz que respeto, pero no comparto, y por cuyo cambio he luchado, lucho y lucharé siguiendo siempre los cauces legales que la Federación me ofrezca.

—¿Tienen previsto mejorar el torneo en cuanto a participación de profesionales destacados?

—En esta última edición tuvimos 20 titulados entre GM, MI y MF, lo que para un torneo de estas características nos parece un número adecuado. Para el Memorial es un orgullo que jugadores de la talla de San Segundo, Ubilava, Rivas, Zlotnik, Lalic, etc. acudan. Verlos guardando un minuto de silencio en recuerdo de Sergio es algo emocionante. Pero el mismo orgullo, como mínimo, se siente al recibir año tras año a jugadores aficionados, incluso, como sucede, a jugadores que sólo acuden a este torneo, sin jugar siquiera durante el resto del año. Lógicamente, los profesionales acuden sobre todo por la bolsa de primeros premios, aunque me consta que alguno de ellos ha renunciado a otros torneos por venir a éste. En cuanto a las compensaciones económicas por viajes, estancia, etc., creo que en un torneo de fin de semana el dinero que pudiera suponer este concepto está mejor utilizado en subir la bolsa de premios y en otros aspectos de la organización. Por ello, y en un principio, no están contemplados más cambios previstos que la constante subida de la bolsa de premios.

—¿Prevé, a corto plazo, alguna modificación o mejora en el sistema de juego del torneo?

—Si la pregunta se refiere a si está previsto "dar el salto" a un torneo de partidas lentas o incluso a un cerrado, la respuesta es no. Tanto en uno como en otro caso se cerraría el paso a los muchos aficionados que acuden simplemente a pasar un fin de semana practicando su juego favorito y a acompañarnos en el recuerdo de Sergio. Creemos que un torneo de ajedrez activo de esta categoría, al igual que otros que hay en Ma-

drid y en el resto de España, cumplen con una importante misión: Acercar el ajedrez de elite a los aficionados. El poder entrar y salir de la sala de juego, estar encima (¡a veces demasiado encima!) de la partida, incluso la posibilidad de enfrentarse a ellos en las primeras rondas, motiva al aficionado que, en otro tipo de torneos, ve a los profesionales de lejos. En otros aspectos, se intenta que en cada nueva edición haya algo nuevo respecto a la anterior. Ya se está preparando la número XI y en la página web del torneo (<http://terra.es/personal/miglena>) se pueden encontrar las últimas novedades.

–Dada su experiencia como organizador, ¿qué opina de la modalidad por sistema eliminatorio (K.O.)?

–No conozco en profundidad ese sistema, pero, en general, todo lo que sea agilizar el tiempo de juego me parece bien. De acuerdo en que con menos tiempo para pensar el ajedrez puede bajar de calidad, pero a cambio gana en agilidad, sobre todo para el aficionado. Hace unos años parecía impensable que las partidas de los torneos mundiales se jugaran a *finis*, sin aplazarlas. Un jugador pensando una hora un movimiento no tiene cabida en el vertiginoso mundo de las comunicaciones (TV, Internet, etc.)

–¿Qué opina de la popularidad del ajedrez en nuestro país y, en particular, en Madrid?

–Para la poca (por no decir nula) cobertura que tiene en los medios de comunicación, el ajedrez es enormemente popular, sobre todo a nivel de aficionado medio. No hay más que ver que en el 90 % de las fiestas de los pueblos y barrios de nuestra Comunidad hay un torneo de ajedrez de mayor o menor nivel. Otra cosa es el número de licencias federativas, quizá inferior al que podría esperarse dada esa afición. Es un tema que las distintas federaciones deben analizar en profundidad.

–¿Alguna sugerencia para mejorar la organización y promoción del ajedrez en España, Madrid?

–Hablando "desde fuera" se ven muchas cosas que se podrían hacer: Acercar el ajedrez a los colegios, sin esperar que los Ministerios competentes se ocupen del tema; dar mucha más publicidad de los diferentes torneos; insistir en el tema de la TV (la única cadena que ofrece un programa de ajedrez es TVERBO), etc. Seguro que las distintas federaciones piensan lo mismo, pero los problemas con que se encontrarán serán muy fuertes. En este sentido es necesario, y ya me limito a la Federación Madrileña que es la que co-

nozco, una mayor implicación de los aficionados en los asuntos federativos. Es un poco descorazonador asistir a una asamblea de la Federación Madrileña a la que acuden, por lo general, no más de 10 representantes. Ahora estamos en pleno período electoral, y mucho me temo que el índice de abstención será muy elevado. Hay que pasar de los comentarios entre los ajedrecistas del tipo: "Habría que hacer...", "Para qué voy a ir si no me hacen caso..." a una implicación real y a una defensa de las diferentes ideas en el marco apropiado para ello: La Asamblea, la Comisión Delegada y la Junta Directiva de la Federación.

En cuanto a los torneos como el MEMORIAL, sería muy conveniente una asociación de organizadores que, incluso a nivel nacional, intercambiáramos ideas, sugerencias, información sobre jugadores conflictivos (que los hay...). En este sentido, este año 2000 hemos conseguido unirnos seis torneos de Madrid (Mirabal, Móstoles, Villaviciosa de Odón, Sergio Guillén, Usera y Carabanchel) en el *Circuito de Ajedrez Activo*, y si las cosas salen como pensamos podría ser un comienzo.

–Muchas gracias y deseos de éxito. ■

43

TEORIA

Revista técnica (bimestral) dirigida por el GM Jesús de la Villa

Contenido número 27:

- Un repertorio basado en el Blackmar
- Variante Portuguesa
- Una idea incisiva en la Scheveningen
- Contra el Ataque Velimirovic

Ejemplar suelo: 375 ptas. Suscripción (6 números): 1.950 ptas.

JAUQUE, tfno. 91 522 59 60, fax 91 522 27 54, e-mail jaquexxi@teleline.es

Análisis y autocrítica

● Encuentro con la Trompowsky

♙ **DE LA VILLA** 1
Trompowsky (A45)

♜ **HERRAIZ** 0
Campeonato de España por equipos. Barcelona 12.8.2000 (8ª ronda)

1.d4 ♘f6 2.♙g5!?

¿La Trompowsky cabalga de nuevo?

2. ... e6 3.e4 h6 4.♙xf6 ♖xf6

Sin duda, una interesante posición. Los dos bandos tienen sus triunfos: las negras la pareja de alfiles; las blancas, el centro y el desarrollo. ¿Qué vale más?

5.♘c3!?

Este parece ser el tratamiento moderno de la variante. Las blancas se han hecho conscientes de la importancia de poder avanzar su peón a f4 en un futuro y este sentimiento ha sido la tumba de la vieja continuación 5.♘f3.

5. ... d6 6.♖d2 g5 7.0-0-0

Parece que Adams y Hodgson prefieren jugar 7.g3 para preparar f4 directamente.

7. ... a6!?

En mi opinión, éstos son demasiados movimientos de peones. Ilustres predecesores, entre ellos Kárpov, optaron por ...♙g7 con diferente suerte. Sólo Razúvaiev había empleado la jugada del texto, frente al gurú de la Trompowsky, Julian Hodgson.

8.g3 h5?!

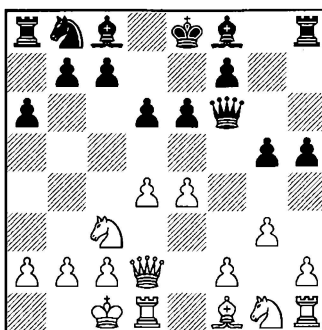

Las blancas se exceden en su optimismo estratégico. La partida citada continuó así: 8. ... ♘d7 9.f4 ♙g7 10.♘h3 ♖e7 11.♙b1 b5



GM Jesús de la Villa

(J.J. Boyero)

12.♙g2 ♙b7 13.e5 0-0-0 14.a3 b4 15.♙xb7+ ♗xb7 16.♘e4 (¿por qué no 16.exd6!, con ventaja blanca? Ahora la partida dará mil vueltas) 16 ... dxe5 17.fxe5 ♘xe5 18.♖g2 ♘c6 19.♘c5+ ♙b6 20.♖e2 ♗xd4 21.♖xa6+ ♗xc5

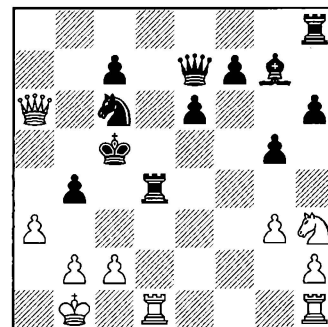

22.♘f2 ♗b8 23.♗xd4 ♙xd4 24.♘e4+ ♙d5 25.♗e1 f5 26.♘d2 ♖c5 27.♖e2 e5 28.g4 ♘a5 29.♖f3+ ♙d6 30.gxf5 ♖d5 31.♖e2 ♙d7 32.f6 ♗f8 33.♗f1 ♘b7 34.♖h5 ♗f7 35.♖xh6 ♖g2 36.♖g6 ♘d6 37.♖d3 ♖xh2 38.c3 bxc3 39.bxc3 ♙b6 40.♘c4 ♖h7 41.♖xh7 ♗xh7 42.♘xd6 ♗h8 43.♘f7 ♗b8 44.♙c2 ♙e3 45.♘xe5+ ♙e6 46.♘c6. Tablas. Hodgson-Razúvaiev, Copa de Europa Clubs, 1997.

9.e5!

Con esta jugada las negras perderán la posibilidad de presionar fuertemente en la diagonal h6-c1 y su posición, sin desarrollo y con el rey en el centro, quedará seriamente comprometida. La alternativa 9.f4 gxf4 10.gxf4 ♙h6

GM Jesús de la Villa

de la villa@jaque.tv

justificaría parcialmente su estrategia.

9. ... ♖h6 10.f4 gxf4 11.gxf4 ♙d7

Ahora las negras comienzan a desarrollar con gran cuidado y buscan un refugio para su rey en el ala de dama. Sin embargo, no era tan fácil refutar otras jugadas más provocativas, como 11. ... ♗c6 12.d5?! (12.♗f3 debe llevar a la partida) 12. ... ♗b4! 13.♙g2 (13.dxe6 ♙xe6, con posición complicada) 13. ... dxe5, y la posición es confusa, difícil de evaluar.

12.♗f3 ♗c6

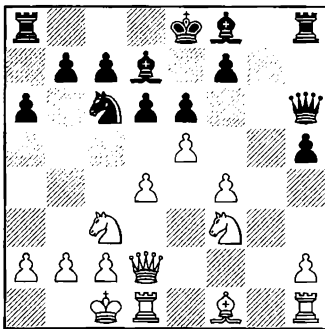

13.♗g5!

Es esencial impedir el enroque largo, al menos durante algunas jugadas.

13. ... ♙e7

13. ... f6 14.exf6 ♖xf6 15.d5, con ventaja decisiva.

14.h4 ♖f8

14. ... f6 15.exf6 ♙xf6 16.d5 exd5 (16. ... ♙xc3 17.♖xc3 exd5 18.♗e1+, con fuerte ataque por el peón) 17.♗e1+!, con fuerte ataque (17.♗xd5 0-0-0 18.♗f7 ♙xb2+, con complicaciones).

15.d5

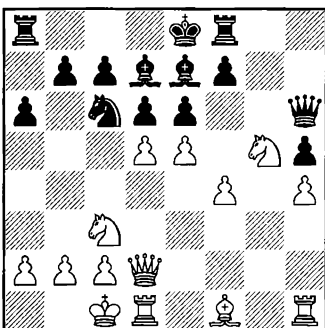

La ruptura llega justo en el momento en que las negras se disponen a enrocar.

15. ... ♗b4?!

15. ... exd5 16.♗xd5 0-0-0 17.♗xe7+ ♗xe7 18.exd6 ♖xd6 (18. ... ♙c6 19.dxe7 ♗xd2 20.♗xd2 ♙xh1 21.♙h3+ ♗b8 22.♗d8+, gana para las blancas) 19.♖xd6 cxd6 20.♗xd6 es relativamente lo mejor. Las negras pierden un peón, pero hay muchas dificultades técnicas por superar.

16.♙g2!

La jugada natural, aumentando la presión, es también la buena. Lo cierto es que en la partida pensaba que podía ser más fuerte 16.♗ce4!? ♗xd5 17.c4, y aquí me molestaba la casi absurda entrega de pieza con ♙c6. Luego resulta que hay una continuación bastante oscura: 17. ... f5! 18.cxd5 fxe4 19.♙c4, con posición complicada.

16. ... 0-0-0

Esta jugada lleva, de manera casi forzada, a la derrota, pero otras son muy poco atractivas. Por ejemplo: 16. ... dxe5 17.dxe6 ♙xe6 18.♗xe6 (18.♙xb7 ♗b8 19.♗xe6 ♖xe6 20.♙d5, con ventaja) 18. ... ♖xe6 19.f5 ♖xf5 20.♙h3 ♖f4 21.♖xf4 exf4 22.a3, con ventaja decisiva; 16. ... ♗xd5 17.♙xd5 exd5 18.♗xd5 ♙d8 19.exd6, seguido de ♗he1, también con ventaja decisiva.

17.♖d4 c5

En otras continuaciones decide de la entrada de la dama blanca en a7. Por ejemplo: 17. ... dxe5 18.♖a7!, con ventaja decisiva; 17. ... ♗xd5 18.♙xd5 (18.♖a7!? c6 19.♙f1, con fuerte ataque) 18. ... exd5 19.♗xd5 ♗de8 20.♖a7 ♙c6 21.♗he1, con ventaja blanca.

18.dxc6 ♗xc6

18. ... ♙xc6 19.♖xb4 ♙xg2 20.♗hg1 ♙c6 21.exd6, con ventaja decisiva.

19.♖b6

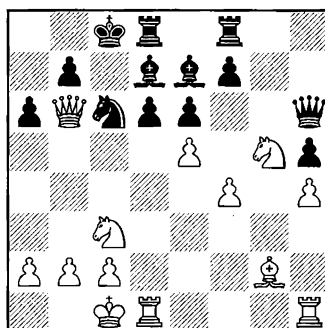

La molesta compañía de la dama blanca y la lejanía de la negra son circunstancias muy desagradables para el monarca de este último color. No hay defensa contra las múltiples amenazas.

19. ... dxe5

19. ... d5 20.♙xd5!; 19. ... ♗de8 20.♗ce4!, en ambos casos con ventaja decisiva de las blancas.

20.♗xd7! ♗xd7 21.♙xc6 bxc6

21. ... ♗c7 sería una buena jugada defensiva, de no existir un espectacular tema táctico, basado en la indefensión de la dama negra: 22.♗xd5!! exd5 23.♙xb7+ ♗xb7 24.♖xh6.

22.♖xc6+ ♗c7

Un poco más tenaz es 22. ... ♙d8, después de lo cual las blancas tienen dos buenas continuaciones: 23.♖a8+ (23.♗h3!?) 23. ... ♙c7 24.♖a7+ ♙c8 25.♖xa6+ ♙b8 26.♖b5+! ♗b7 27.♖xe5+ ♙c8 28.♗b5, con ataque decisivo.

23.♖a8+ ♙d7 24.♗d1+ ♙d6 25.♖xa6

Y las negras abandonaron, en vista de 25. ... ♗a6 26.♖b7+ ♗c7 27.♗xd6+ ♙xd6 28.♗b5+.

● Los finales de peones en la práctica

Los finales de peones son un campo ideal para ejercitar y mejorar la técnica de análisis. En muchas ocasiones, detrás de una aparente simplicidad, esconden sorprendentes ideas que pueden dar la vuelta al resultado aparente. No recuerdo ahora quién era el gran maestro que recomendaba no entrar en un final de peones para realizar una ventaja, a menos que no hubiera más remedio, porque en los finales de peones la posibilidad de haber pasado algo por alto es más grande que en cualquier otro tipo de posición. Mucha gente no se cree esto, pero normalmente es porque tienen escasa experiencia en estos finales. Un caso de éstos, en que ambos jugadores cometen errores en el análisis durante la partida, e incluso en el post-mortem, se produjo

en una de mis partidas del reciente Campeonato de España por equipos de Barcelona.

♙ **CACHO**

♜ **DE LA VILLA**

Campeonato de España por equipos (3ª ronda)

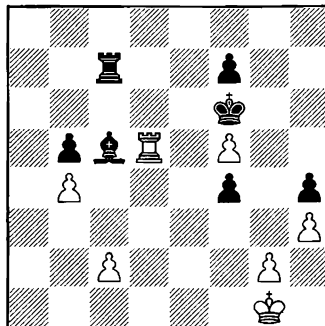

ObservE bien el diagrama. Las negras acaban de jugar 37. ... ♗xc5, y las blancas tienen que recuperar material. Puesto que los finales de torres tienen fama de *tablíferos*, es preciso considerar con cuidado el resultado del final de peones. Si puede calcularlo todo y elegir la continuación correcta, "con la conciencia bien tranquila", es para felicitarle. En la partida no sucedió eso, si bien hay que decir que ambos jugadores estábamos presionados parcialmente por el reloj.

38. ♖xc5

Tomaremos ésta como línea principal, por claridad de análisis. En la partida, Cachó tomó con la torre y el viejo axioma "todos los finales de torres son tablas" se cumplió otra vez.

Si 38.bxc5, 38. ... ♖a7!, amenazando situarse detrás del peón negro, con la maniobra ... ♖a4-c4 (38. ... ♖c6?? 39. ♖xd6+, ganando) 39.c6 ♖c7 40. ♖c5 ♖e7 41. ♖f2 ♖d6 42. ♖xb5 (42. ♖c3 b4 43. ♖c4 ♖xc6 =) 42. ... ♖xc6, y esto ya es *muy tablas*. 43. ♖f3 ♖xc2 44. ♖xf4 ♖xg2 45. ♖b6+ ♖e7 46. ♖h6 ♖g1 47. ♖xh4 ♖f6 48. ♖h6+ ♖g7 49. ♖a6 ♖f1+ 50. ♖g5 ♖g1+ 51. ♖h5 ♖f1 52. ♖a5 ♖f6 53. h4 ♖xf5+ 54. ♖xf5+ =.

38. ... ♖xc5

Naturalmente, ahora el final de torres sería desesperado.

39.bxc5

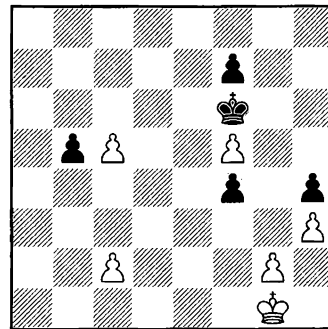

Llegamos a la primera posición crítica, aunque tal vez no lo parezca. Ambos jugadores creíamos obvio que era mejor no perder un tiempo capturando el inútil peón de f5. Resulta que no es así:

39. ... ♖xf5!!

Para poder comprender por qué esta jugada, que haría un principiante, merece dos signos de admiración, hay que analizar primero la alternativa y comprobar que lleva a un final perdido. Después regresaremos a la línea principal.

39. ... ♖e5 40. ♖f2 ♖d5 41. ♖f3 ♖xc5 De nuevo tenemos un momento crucial para las blancas, que pueden elegir entre tres planes:

A) Ir rápido a comer h4 y coronar el peón h.

B) Comer f4 y luego f7 y coronar el peón f.

C) Comer f4, y jugar g3, para coronar el peón h.

Cada una de las tres alternativas lleva a valoraciones diferentes.

A) 42. ♖g4!? es la jugada que analizamos después de la partida, y sólo lleva a un final de damas con una pequeña ventaja: 42. ... ♖c4 43. ♖xh4 ♖c3 44. ♖g5 ♖xc2 45. h4 b4 46. h5 b3 47. h6 b2 48. h7 b1 ♖ 49. h8 ♖ (con ventaja) 49. ... f3! Con este pequeño recurso las opciones defensivas de las negras son importantes. 50. ♖c8+ (50. gxf3 ♖g1+ =) 50. ... ♖d2 51. gxf3 ♖e3, con ligera ventaja.

B) 42. ♖xf4! ♖d4 43. ♖g5! (43. g3? Este plan es el más flojo y lleva a tablas. 43. ... hxg3 44. ♖xg3 ♖c3 45. h4 ♖xc2 46. h5 b4 47. h6 b3 48. h7 b2 49. h8 ♖ b1 ♖ =) 43. ...

Dos reflexiones del autor sobre su experiencia en el Campeonato de España por equipos

♞c3 44. ♞f6 ♞xc2 45. ♞xf7 b4 46. f6 b3 47. ♞g6 b2 48. f7 b1 ♞ 49. f8 ♞, con ventaja blanca. A pesar de que las negras han coronado antes, su posición es desesperada. Las blancas pueden defender cómodamente su peón de g2 y capturar el de h4. Aunque los finales de damas no han sido analizados exhaustivamente, se impone la sensación de que, después de ♞e5, la causa negra está cerca del abismo. Volvamos ahora a la alternativa ... ♞xf5, aunque parece difícil que con un tiempo menos las negras se puedan salvar.

40. ♞f2

El avance del peón c no lleva a nada positivo: 40. c6! ♞e6 41. ♞f2 ♞d6 42. ♞f3 ♞xc6.

40. ... ♞e5 41. ♞f3 ♞d5

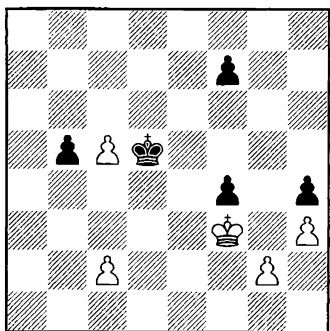

De nuevo tenemos a las negras ante las mismas alternativas de antes. Es comprensible que sin el peón de f5 los finales de damas no sean atractivos, aunque hay que analizarlos, pero parece que

ahora el tiempo ganado debe trabajar bien en el plan de coronar rápido el peón h.

42. ♞xf4

Ahora este plan es el lógico. 42. ♞g4 ♞xc5 43. ♞xh4 ♞c4 44. ♞g4 ♞c3 45. h4 ♞xc2 46. h5 b4 47. h6 b3 48. h7 b2 49. h8 ♞ b1 ♞, y hemos llegado a un final de damas similar al de la variante 39. ... ♞e5, pero sin el peón de f5. A pesar de que las blancas comienzan a dar los jaques, e incluso pueden cambiar damas, no están en condiciones de ganar: 50. ♞h7+ ♞b2! Hay que tener cuidado, pues si 50. ... ♞c1?!, 51. ♞xf7, con ventaja. 51. ♞xb1+ (51. ♞xf7 ♞e4! =; 51. ♞g7+ ♞a3! =) 51. ... ♞xb1 52. ♞xf4 ♞c2 53. g4 ♞d2 54. g5 ♞e2 55. ♞f5 ♞f3 66. ♞f6 ♞g4 =.

42. ... ♞xc5 43. g3 hxg3 44. ♞xg3 ♞d4 45. h4

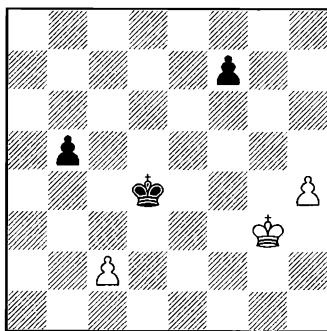

¿Y ahora qué? La carrera por la coronación ha sido perdida por las negras, "por culpa de su pérdida de tiempo al capturar en f5".

Naturalmente, hemos oído hablar de reyes fabulosos que atienden a la vez a varias tareas (Réti nos lo dijo), pero nunca creemos que nuestro rey pueda hacerlo. 45. ♞f4 ♞c3 46. h4 ♞xc2 47. h5 b4 =.

45. ... ♞e4!

Esta es la jugada justa. El rey debe apoyar el avance del peón f, pero sin quitar ojo del peón h. La continuación más precipitada, 45. ... ♞e3?, pierde debido a una sutileza bien conocida: 46. ♞g4! ♞e4 47. h5 f5+ 48. ♞h3!! (+-). Nos lo dijo Botvinnik. 48. ... ♞e5 49. ♞g3 ♞f6 50. ♞f4, y ahora el peón alejado hace su trabajo. 45. ... ♞c3?? 46. h5 ♞xc2 47. h6 +-).

46. c3

Es curioso, pero otras jugadas incluso pierden. 46. ♞g4? f5+; 46. h5? ♞f5, ganando las negras.

46. ... f5

46. ... ♞f5? 47. ♞f3 (+-).

47. h5

47. ♞f2? ♞f4!

47. ... ♞e3!

Ahora sí, los dos peones coronan a la vez.

48. h6 f4+ 49. ♞h2 f3 50. h7 f2 51. h8 ♞ f1 ♞

Bueno, al final era lo mismo comer con la torre que con el peón, pero ¿hubiera jugado ... ♞xf5 en la jugada 39, presionado por el reloj? Sinceramente, no lo creo. A mi comentario inicial me remito: si puede calcular todo esto sin problemas, algún día le salvará algún punto. Tablas. ■

JAQUE

Nuevos teléfonos de atención al público:

Tfno. 91 522 59 60

Fax 91 522 27 54

Contra las cuerdas



Yannick Pelletier
(Gregorio Hernández)

♗ **VALLEJO** 1
Benoni (A40)
♜ **TOPALOV** 0
Barcelona 7.8.2000 (3)

1. ♖f3 c5 2.c4 g6 3.d4 ♗g7 4.e4 d6

Topálov no quería repetir su mala experiencia del año pasado contra Krámnik, en Mónaco (rápidas). Después de 5.dxc5 ♜xc5 6. ♗e2 d6 7. 0-0 ♖c6 8. a3 ♗g4 9. b4 ♜b6 10. ♗e3 ♜d8 11. ♖a2 ♖f6 12. ♖c3 0-0?! 13. ♖d2 ♖d7 14. ♜b3, las blancas quedaron con mejor juego. También es posible 4. ... ♜a5.

5.d5 e6 6.h3

Vallejo seguramente no quiere permitir 6. ... ♗xc3+, como podría ser la continuación, en caso de 6. ♖c3.

6. ... exd5 7.cxd5 ♖e7

Topálov evita 7. ... ♖f6, a pesar de que es uno de los mayores expertos mundiales en la Benoni.
8. ♖c3 0-0 9. ♗f4 h6

Las negras tienen serios problemas para desarrollar su flanco de dama, a causa de la debilidad de su peón d6. Por consiguiente, proyectan jugar ...g5, seguido de ...♖g6, para tratar de explotar la última jugada de su oponente. La

directa 9. ... f5 no cumpliría con su objetivo, debido a 10.e5 dxe5 11. ♗xe5 ♗xe5 12. ♖xe5.

10.g4

Esta interesante idea puede calificarse de «profilaxis activa». A 10. ♖b5 entonces sí sería fuerte la réplica 10. ... f5!

10. ... g5!

Seguir con el plan antes mencionado es la estrategia correcta, ¡y quizá la única!

11. ♗e3 ♖g6

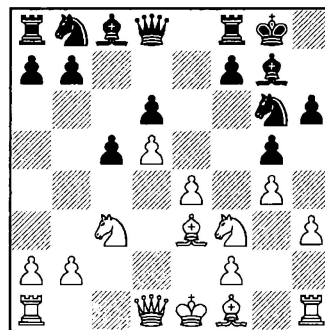

12.h4!?

Vallejo se decide a lanzar un ataque al rey enemigo, pero las negras cuentan con suficientes recursos defensivos.

12. ... ♗xg4

A 12. ... gxh4?!, sería posible 13.g5. Por ejemplo: 13. ... hxg5 (o 13. ... ♗g4 14.gxh6 ♗xc3+ 15.bxc3 ♜f6 16. ♗e2 ♜xc3+ 17. ♖f1, con presión) 14. ♗xg5 (mejor que 14. ♖xg5 ♖d7 15.f4 ♗f6!?) 14. ... ♗f6 15. ♗xh4! ♖xh4 16. ♖xh4 y, gracias a las líneas abiertas, las blancas tendrían excelentes perspectivas de ataque.

13.hxg5 hxg5

Aquí era interesante 13. ... ♜b6!?, ya que la posición después de 14.gxh6 ♜xb2 15.hxg7 ♜xc3+ 16. ♗d2 ♜xg7 17. ♗e2 ♖e8 18. ♖g5! ♖xe2 19. ♖xe2 es muy complicada. Las blancas tienen, desde luego, compensación suficiente por el peón, pero su rey tampoco está fuera de peligro.

14. ♗e2 ♗xf3 15. ♗xf3

Tras la desaparición del alfil negro de casillas blancas, el ♗f3 amenaza con adueñarse del tablero.

15. ... ♖d7

15. ... ♖e5 no impide 16. ♗g4,

Vallejo derrotó a Topálov en una Benoni atípica

ya que después de 16. ... ♖xg4 17. ♗xg4, el peón de g5 debería caer.

16. ♖g4 ♜de5

Preguntémonos de qué modo habrían continuado las blancas su ofensiva, en caso de 16. ... ♗e8. Parece lógico 17. ♖xd7 ♗xd7 18. ♗h5, después de lo cual 18. ... b5?! es, definitivamente, demasiado lento, como confirma la siguiente variante: 19. f3 b4 (o bien 19. ... g4 20. ♗h7+ ♜f8 21. ♖h6 ♖xh6 22. ♗xh6+ ♜g8 23. 0-0-0!, con ataque decisivo) 20. ♜e2 ♖xb2 21. ♖b1 ♖f6 22. ♜g3 ♜h4 23. ♖xh4! gxh4 24. ♜f5 ♗e5 25. ♜f2! ♖xf5 26. ♖g1+ ♜f8 27. exf5 y las blancas están mejor. El camino correcto para las negras, aunque un tanto primitivo, es 18. ... ♖xc3+ 19. bxc3 ♖xe4, después de lo cual no estoy seguro de que las blancas puedan conseguir suficiente actividad por el peón sacrificado. Sólo, quizá, 20. ♜d2!? puede reportarles alguna compensación, dado que la última pieza (la ♖a1) está lista para trasladarse al flanco de rey.

17. ♖f5 ♗e8 18. ♗h5 ♜d3+ 19. ♜d2 ♜gf4 20. ♗g4 ♗f6 ?

Con sus últimas jugadas, Topálov se las había arreglado para exponer considerablemente al rey enemigo, pero ahora comete un error. 20. ... ♜xb2 debería darle ventaja. Por ejemplo: 21. ♖xf4 ♜xf4 22. ♖ag1 ♗f6 23. ♖h3 ♜f8!

21. ♖xf4 ♜xf4

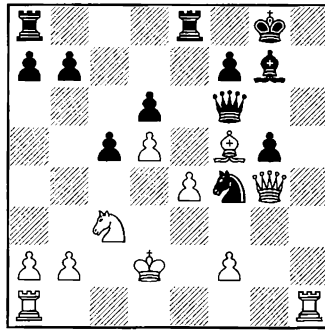

22. ♖ag1! ♗d4+ 23. ♜c2

No, por supuesto, 23. ♜c1? ♜d3+ y ganan las negras.

23. ... ♗xf2+ 24. ♜b1 ♖f6?

El GM búlgaro exige demasiado a su posición. Debería haberse contentado con 24. ... ♜d3, que habría forzado el cambio de damas. En tal caso, y a pesar del peón extra de las negras, el final sería más bien *tablista*.

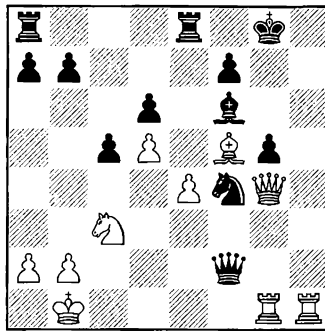

25. ♖h6! ♜d3 26. ♜e2 ♜e5 27. ♗h5

Las negras probablemente comprendieron demasiado tarde

que no podían evitar el siguiente golpe en g5.

27. ... ♗f3

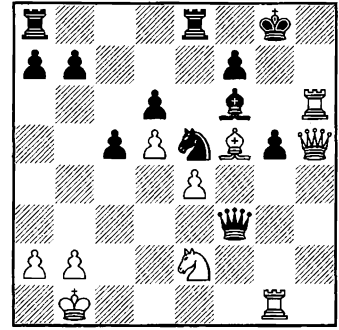

28. ♖xg5+! ♜f8

28. ... ♖xg5 29. ♗xg5+ ♜g6 30. ♖xg6 gana rápidamente.

29. ♖xf6 ♗d3+ 30. ♜c1 ♜e7

30. ... ♗e3+ 31. ♜d1 ♗d3+ 32. ♜e1 ♜f3+ 33. ♜f2 es bastante claro.

31. ♖g3 ♖h8

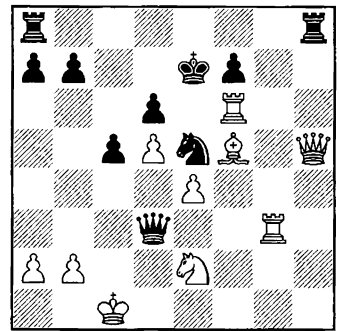

32. ♖e6+

Las negras se rindieron. ■

TECNICA DE LA COMBINACION DE MATE

Antonio Gude

Ediciones Tutor, 17x23 cms., 454 pp., 3.500 ptas.

"Un estudio exhaustivo sobre tramas, mecanismos y combinaciones de mate" es el subtítulo del libro: un mensaje que parece apropiado para este ambicioso tratado sobre el mate, con 790 combinaciones comentadas y 172 modelos de mate como cuerpo básico, que se completa con 324 ejercicios o posiciones para resolver.

Modelos de combinaciones estructuradas con vistas al entrenamiento, ataques al rey enrocado, al rey en el centro, combinaciones típicas... Se trata del primer tomo de una Enciclopedia de la Táctica, en la que el autor lleva trabajando muchos años.

JAQUE, tfno. 91 522 59 60, fax 91 522 27 54

EL AJEDREZ
EN INTERNETUn paseo
español

Emulando la vuelta a España de ciclismo, hoy realizaremos nuestra particular vuelta con el ajedrez. Casi todas la federaciones autonómicas poseen su página Web. Aquí va la dirección de cada una de ellas y un pequeño resumen de su contenido. De las Federaciones que no tengan página oficial ofreceremos alguna URL que contenga amplia información sobre la comunidad.

Federación Española de Ajedrez: www.feda.org ya hemos mencionado esta dirección en otro artículo anterior, por lo que no ahondaremos mucho. Completa información sobre las actividades oficiales que se realizan en España.

Federación Aragonesa de Ajedrez: www.encomix.es/~fada (Recordemos que para lograr el carácter que precede a "fada" hay que tener apretada la tecla [Alt] mientras se marca en el teclado numérico el número 126.) Esta página ha cambiado su diseño hace muy poco tiempo, y el cambio fue a mejor. En ella encontramos una información actualizada sobre los torneos que se realizan en Aragón, partidas

comentadas, etc. A tener en cuenta que aquí es uno de los primeros lugares donde podemos conseguir los Elos FIDE y FEDA para copiarlos a nuestro ordenador.

Federación Asturiana de Ajedrez: <http://perso.wanadoo.es/fapa/> Aquí encontraremos toda la información sobre el ajedrez Asturiano. Además se incluyen notas literarias; por ejemplo un comentario sobre la afición de Leopoldo Alas "Clarín" al ajedrez que incluye una partida del mismo, como también unos sonetos del ajedrecista, problemista y poeta Felipe Neri Junquera. Sonetos que van dedicados en su mayoría a los grandes ajedrecistas de la historia, desde Ruy López hasta Kasparov.

Federación Cántabra de Ajedrez: <http://personales.mundivia.es/fca/> En esta página encontraremos entre otros datos, todas las direcciones de los clubes cántabros, además de información sobre los torneos disputados en dicha comunidad.

Federación de Ajedrez de Castilla y León: www.paisvirtual.com/deporte/ajedrez/faci/ Amplia cobertura sobre las actividades en

50

MI Pablo Glavina

glavina@jaque.tv

la comunidad más extensa de España. Calendario de torneos, partidas de los campeonatos autonómicos imposibles de encontrar en las bases de datos, etc. Se mantiene actualizada y su presentación es impecable.

Federación Catalana de Ajedrez: www.fcde.net/ De esta federación debemos destacar su completísimo calendario de torneos catalanes (conté más de cuarenta), con enlaces hacia las páginas Webs de los que la posean. Lamentablemente al día que escribo esta nota la página se encuentra desactualizada.

Federación Extremeña de Ajedrez: <http://usuarios.iponet.es/fea/> Al momento de redactar este artículo la página de esta federación se encontraba en construcción, por lo que no es posible hacer un comentario sobre su contenido.

Federación Gallega de Ajedrez: La URL que aparece como dirección oficial de la Federación Gallega ya no existe o no se puede acceder a ella. De cualquier forma se las dejo: www.vigonet.com/fga/. Entre otras páginas gallegas he escogido la del Maestro Asdracles, que contiene información puesta al día semanalmente: www.finisterrae.com/deportes/ajedrez/index.htm

Federación Madrileña de Ajedrez: <http://www.ajedrezfma.es/> Lo mejor de esta página es sin duda el calendario de torneos de la comunidad, dentro de una presentación sobria y una información que incluye todos los temas.

Federación Navarra de Ajedrez: No he encontrado una página oficial de esta federación. Sin embargo se puede encontrar información, partidas, etc. En la siguiente dirección: www.navarrerias.com/ajedrez/

Federación Riojana de Ajedrez: <http://usuarios.tripod.es/friojanadeajedrez/> Esta página se

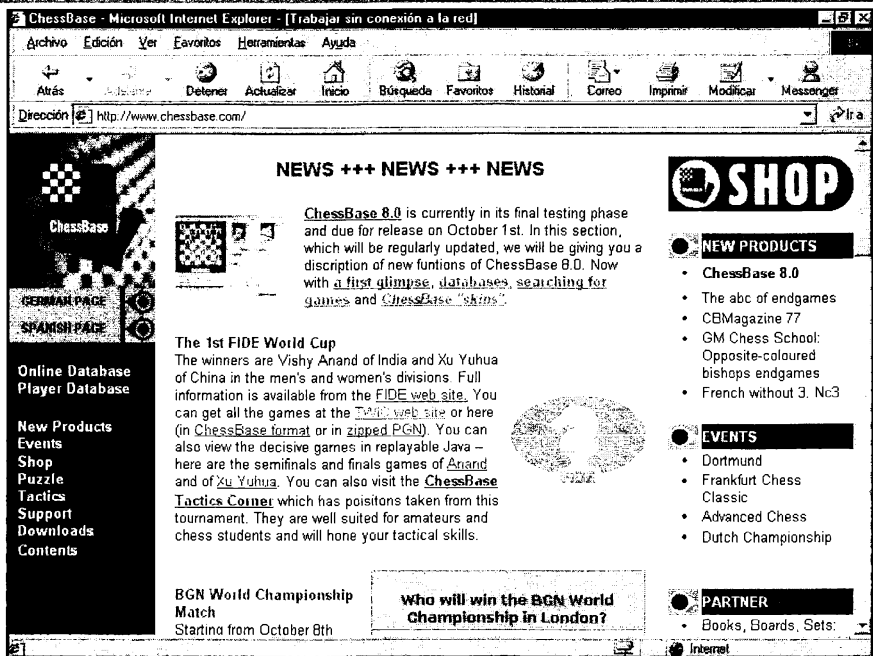

Portal de acceso a ChessBase

fue de vacaciones y al cierre de este artículo todavía no ha vuelto. Esperamos que lo haga en breve. Una página alternativa y con variada información es la de la **Sociedad Ajedrecística Logroñesa** www.terra.es/personal2/salclub/

Federación Valenciana de Ajedrez: <http://www.facv.org/> Una de las más completas, en la comunidad que más torneos activos se disputan. Se puede conseguir enviando un *e-mail* una base de datos inmensa sobre los jugadores valencianos. Recomendada.

Federación Vasca de Ajedrez: <http://members.nbci.com/gerardof/> No he encontrado una página oficial sobre esta federación. Sin embargo en la URL mencionada anteriormente encontraremos información actualizada casi diariamente cubriendo todos los torneos que se realizan en Euskadi (y son muchos).

De las comunidades que faltan (Andalucía, Baleares, Canarias, Castilla La Mancha, Murcia y Ceuta-Melilla) hablaremos en próximas notas, ya que además de no conocer ninguna página oficial, en algunos casos hay que mencionar varias páginas intere-

santes por comunidad (como por ejemplo es el caso de Andalucía). Si algún lector conoce la dirección de alguna de ellas, le rogaría que me escriba un e-mail informándome de la misma.

● **Nueva versión de ChessBase**

La firma alemana *ChessBase* ha anunciado para el primero de octubre la próxima aparición de la versión 8.0 de su conocido programa gestor de Bases de Datos. Hay algunos comentarios sobre ella en su página oficial www.chessbase.com.

● **Portal de acceso a ChessBase**

Para el lector interesado en aprender más cosas sobre este programa, su versión anterior y sobre el Fritz 6.0 le recomiendo www.chessbaseusa.com. Una vez allí *clickemos* sobre las T-notes y encontraremos infinidad de artículos explicativos. El único problema es que están en inglés. En nuestro próximo encuentro también hablaremos sobre formas de traducir esas páginas al castellano.

La precisión en el cálculo

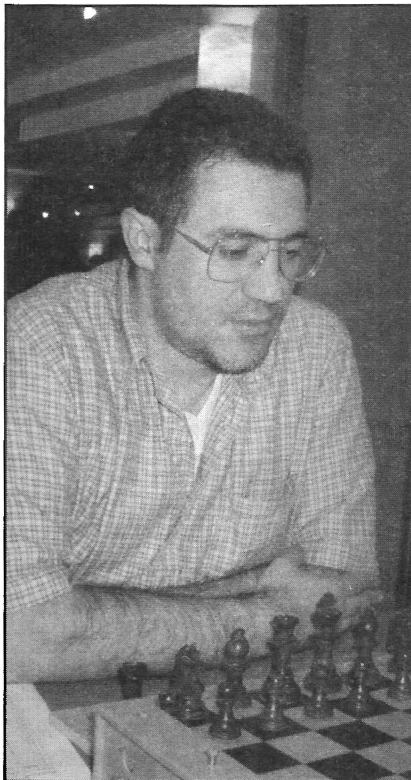

(Leontxo García)

“El que más talento tiene es el que más trabaja”, dijo Sállov (creo que era algo así, pero no se fíen de mi inglés). Aquí estamos otra vez con la intención perversa de procurar que se estrujen las neuronas. ¿Cuál es el tema de este número? ¡No se sabe! Pero hay un tema y tiene que ver con el perfeccionamiento del cálculo. Suerte con las posiciones.

52

GM Jesús de la Villa

delavilla@jaque.tv

Nivel 1 1 ○

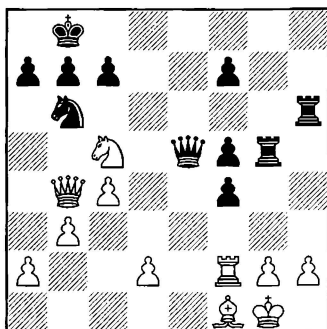

Comenzamos con un ejemplo facilito. Seguro que puede encontrar una forma de que las blancas ganen material. ¿Cuál es?

Nivel 1 2 ○

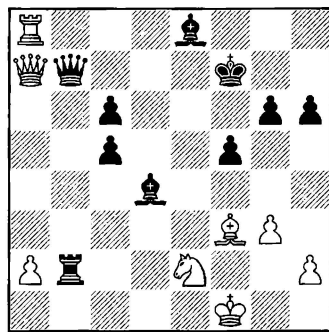

La cosa se complica un poco más, pero sigue siendo fácil. ¿Con qué precisa maniobra fuerzan las blancas la ganancia de material, o de la partida?

Nivel 1 3 ●

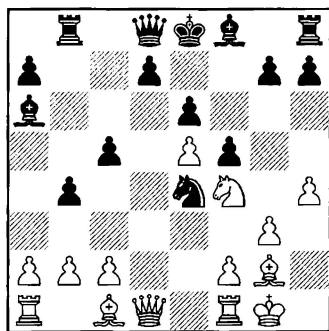

Sigue siendo sencillo. ¿Qué haría usted si le tocase jugar con las piezas negras? Se trata, sencillamente, de hacer la mejor jugada.

Nivel 2 4 ○

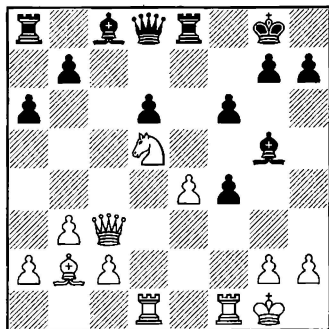

La cosa se complica un poco más. Las negras acaban de jugar ...f6 (para evitar el mate) y con la idea de que no pierden calidad ni nada, gracias a su contraataque ...g4 y a su peón de más. ¿Están en lo cierto? Recuerde que hay que calcular con precisión.

Nivel 2 5 ○

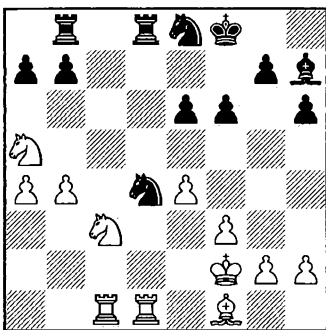

Este es un ejercicio difícilillo. Poca gente encuentra cómo ganar material, pero Aljojin lo consiguió. ¿No era ese un jugador del año de la pera? Con lo que ha progresado el ajedrez, usted no debería tener problemas para ver lo mismo que él vio, ¿no cree? Juegan blancas.

Nivel 2 6 ○

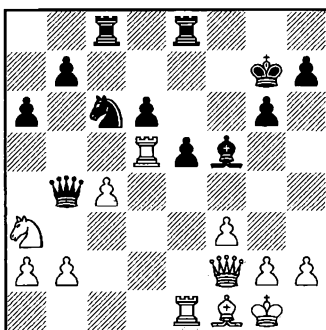

La posición no está para muchas combinaciones, pero casi siempre hay algo que calcular. Las blancas planean 1.c5. Su trabajo consiste, sencillamente, en determinar si con esa jugada consiguen

ventaja y explicar por qué. Juegan blancas.

Nivel 2 7 ○

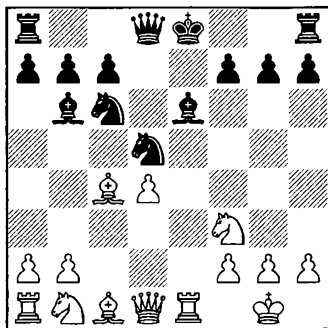

Esta posición se produce después de la jugada 9 de las negras, en una apertura muy popular, así que no es descartable que alguno de ustedes la haya jugado alguna vez. Una vez más, son las negras, que se empeñan en dejar el rey en el centro, para ver si hay algo y salen en los libros. ¿Cómo lo aprovecharía usted para ganar algo? Espabile que como se le enroque le va a ganar el final.

Nivel 3 8 ○

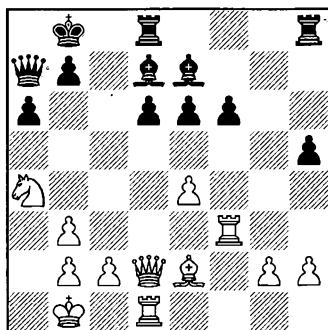

El defecto de esta posición es que es muy conocida, pero siempre hay alguien que no la conoce. Las blancas pueden ganar material, pero el cálculo es complejo. Les aviso para que no se den por satisfechos con una lánguida mirada y un par de truquitos. ¡Hay que calcularlo todo y bien! Ver la primera jugada no puntúa.

Nivel 3 9 ○

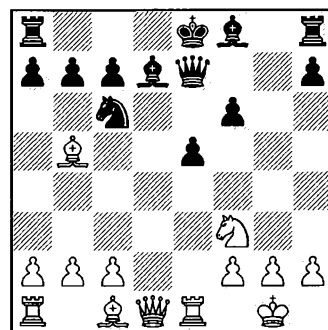

Y esta posición también se produce en la apertura. Las negras, como en un diagrama anterior, se empeñan en no enrocar. ¿Cómo castigar tan ignominioso proceder contra las reglas del buen sentido? De nuevo, les recuerdo que hay que calcular. Lo de ver un par de golpes iniciales está bien para los manuales de táctica.

Nivel 3 10 ○

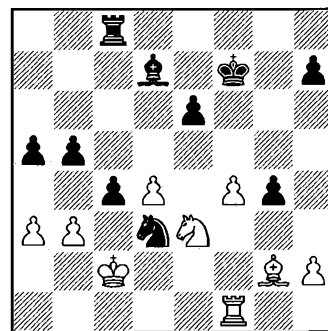

Para los más avisados dejaré una pista para que investiguen. Mi famoso rival me acababa de comer el peón en g4 y me propuso tablas. Pero claro, parece que recuperando en g4 y en vista de la mala posición de su caballo estoy mejor. ¿O no? ■

NIVEL 1

Pesadillas a la carta

LUIS ECEIZABARRENA

En esta sección el lector ha de solucionar las posiciones que aparecen en los diagramas. A efectos de agudizar la visión táctica es de la mayor importancia que se busque la solución sin mover las piezas hasta haberla encontrado. La dificultad de las combinaciones va aumentando progresivamente, desde el nivel 1 hasta el nivel 3. En algunos casos no hay una combinación inmediata; se trata de encontrar la mejor jugada posible, que implica una idea brillante.

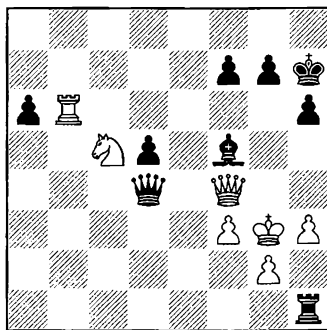

1. Negras juegan y dan mate en 5

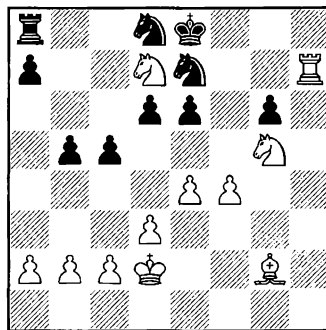

5. Blancas juegan y dan mate en 3

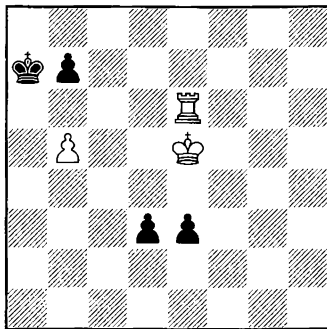

2. Blancas juegan y ganan

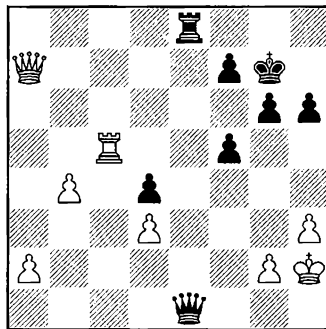

6. Negras juegan y ganan

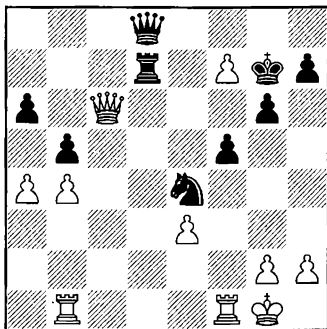

3. Blancas juegan y ganan

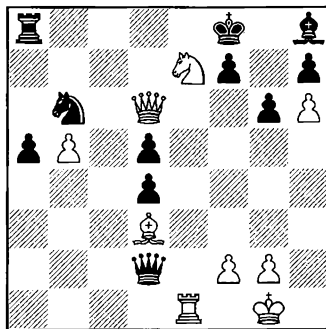

7. Blancas juegan y dan mate en 2

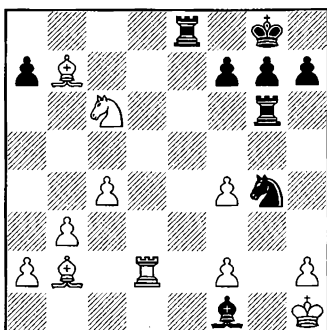

4. Negras juegan y ganan

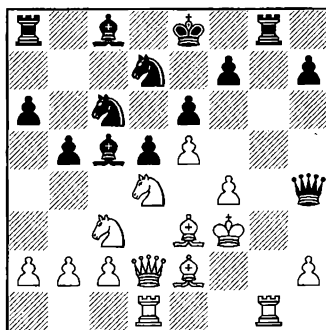

8. Negras juegan y dan mate en 2

NIVEL 2

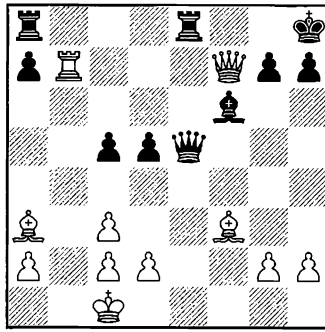

9. Negras juegan y ganan

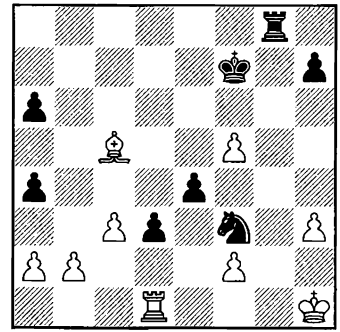

13. Negras juegan y ganan

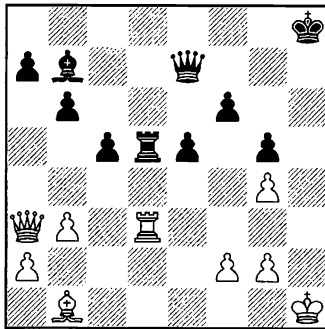

10. Negras juegan y ganan

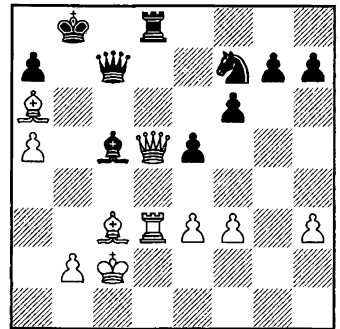

14. Blancas juegan y ganan

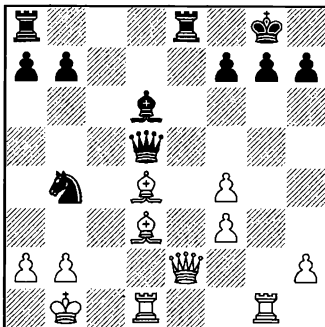

11. Blancas juegan y ganan

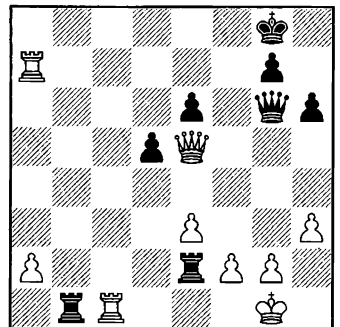

15. Blancas juegan y ganan

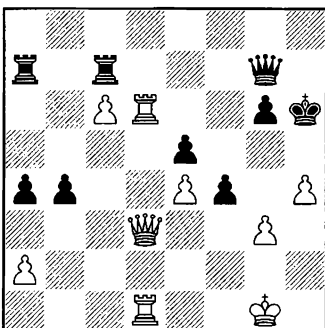

12. Blancas juegan y ganan

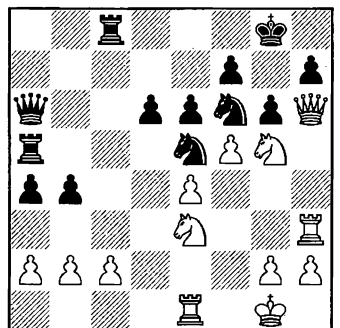

16. Blancas juegan y ganan

NIVEL 3

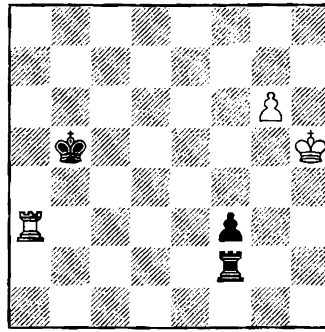

17. Blancas juegan y ganan

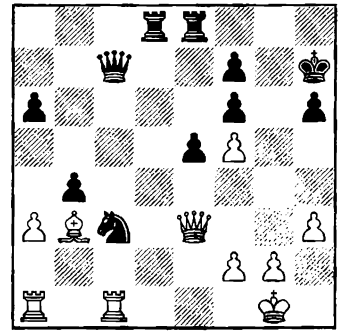

21. Negras juegan y ganan

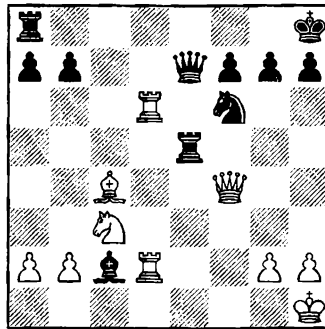

18. Negras juegan y ganan

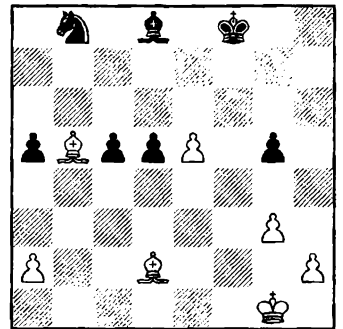

22. Blancas juegan y ganan

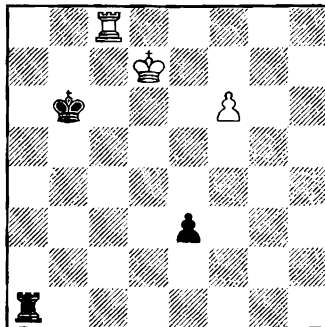

19. Blancas juegan y ganan

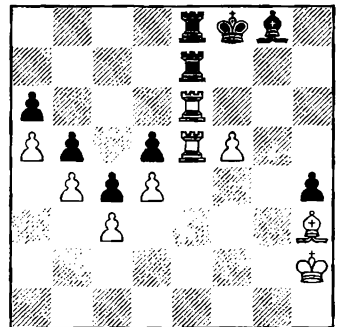

23. Blancas juegan y ganan

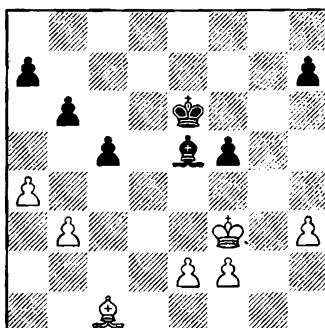

20. Negras juegan y ganan

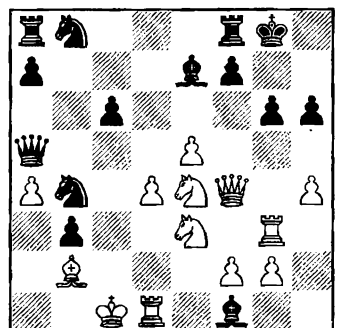

24. Blancas juegan y ganan

SOLUCIONES

Solución nº 10
1. ... ♖h7+! 2. ♜h3 ♜d1+ 3. ♜h2 ♜h1+! 4. ♜g3 (si 4. ♜xh1 ♖xh3+! 5. ♜g1 ♖xg2++) **4. ... ♖h4+! 5. ♜xh4 gxh4++.** Schatz-Giegold, 1934.

Solución nº 11
1. ♜xg7+ ♜f8 2. ♜g8+! ♜xg8 3. ♜g1+ ♜f8 4. ♜g7+ ♜g8 5. ♜f6+ ♜f8 6. ♜g8+! ♜xg8 7. ♜g2+ ♜f8 8. ♜g7++. W.A. Adams-Simonson, Campeonato EEUU 1940. En la partida Adams jugó 1. ♜xh7+? ♜xh7 2. ♜xg7+ ♜h6 y abandonó, al no encontrar una continuación de ataque satisfactoria. ¡Una gran oportunidad desaprovechada!

Solución nº 12
1. h5! ♜xh5 2. gxf4 (1-0). Si 2. ... exf4, 3. ♖h3+ ♜g5 4. ♜1d5+, etc. Gusev-Gurévich, URSS 1961.

Solución nº 13
1. ... ♜g1+! 2. ♜xg1 ♜xg1 3. ♜e3 (si 3. ♜xg1?, 3. ... d2) **3. ... ♜f3 4. ♜g2 d2 5. ♜xd2 ♜xd2 6. ♜g3 ♜f6 7. ♜f4 h5 8. ♜e3 ♜f3! 9. ♜xe4 ♜g5+ 10. ♜f4 ♜xh3+ 11. ♜g3 ♜g5 12. ♜h4 ♜xf5 13. ♜xh5 ♜e4** (0-1). Fischer-Ivkov, La Habana 1965.

Solución nº 14
1. ♖b3+ ♜a8 2. ♖xf7! (1-0). Paroulek-Kapic, Correspondencia 1965-1966.

Solución nº 15
1. ♜xg7+! ♖xg7 2. ♖xe6+ ♖f7 3. ♖xf7+ ♜xf7 4. ♖xb1 ♜xa2 5. ♖b6 ♜g7 6. ♜d6 ♜a5 7. ♜h2 ♖b5 8. ♜g3 ♜a5 9. h4 ♖b5 10. f3 ♖b3 11. ♜f4 ♖b4+ 12. ♜f5 (1-0). Jidkov-Radulov, Ucrania-Bulgaria, Kiev 1966.

Solución nº 16
1. ♜xh7 ♜xh7 2. f6!! (1-0). 2. ... ♜xf6 3. ♖h8++. Zapata-Blees, Memorial Capablanca, Cuba 2000.

● NIVEL 3

Solución nº 17
1. g7 ♜g2 2. ♜h6 ♜g3 3. ♜d3!! ♜c5 (3. ... ♜c4 4. ♜xf3!) **4. ♜d2 ♜g4 5. ♜h7! ♖h4+ 6. ♜g6 ♜g4+ 7. ♜h6! ♜c4** (si 7. ... ♜g3, 8. ♜h7 ♖h3+ 9. ♜g6 ♜g3+ 10. ♜f7 gana; si 7. ... ♜c6, 8. ♜d4! [y no 8. ♜f2? ♜g3 9. ♜h7 ♖h3+ 10. ♜g6 ♜g3+ 11. ♜f7 ♜d5! 12. g8 ♖+ ♜xg8 13. ♜xg8 ♜e4 y tablas] 8. ... ♜g3 9. ♜h7! [9. ♜f4? ♜d6!, tablas] 9. ... ♖h3+ 10. ♜g6 ♜g3+ 11. ♜f7 f2 12. ♜f4 y ganan) **8. ♜f2! ♜g3 9. ♜xf3 ♜xf3 10. g8 ♖+ y ganan.** Estudio de V.I. Tacu, Concurso FIDE 1958.

Solución nº 18
1. ... ♜d3!! 2. ♜xd3 ♖xd6 3. ♜f1 ♖c5 (0-1). Fuchs-Korchnói, Ereván 1965.

Solución nº 19
1. ♜c2 ♜a4 2. f7 ♜f4 3. ♜e7! (3. ♜e6? ♜b5 4. ♜c3 ♜f3 5. ♜e7 e2! 6. ♜c1 ♜e3+, tablas) **3. ... ♜e4+ 4. ♜d6 ♜f4 5. ♖b2+ ♜a7 6. ♜e6 ♜e4+ 7. ♜f5 e2 8. ♜f8 ♖e1 ♖ 9. ♖b8+ o 9. ♖a3+ y las blancas ganan.** Si 1. ... ♜f1, 2. ♜e7! ♜f2! 3. ♜c1! e2 4. f7 ♜f1 5. g8 ♖ ♜xc1 6. ♖f2+, etc. Estudio de V.I. Tacu, *Revista de Sah*, 1966.

Solución nº 20
1. ... ♜d5! 2. ♜g5 (si 2. ♜e3, 2. ... c4) **2. ... a6 3. ♜d8 b5 4. axb5 axb5 5. ♜a5 c4 6. bxc4+ ♜xc4 7. e4 fxe4+ 8. ♜xe4 ♜c3 9. ♜d8** (si 9. ♜xc3 ♜xc3, el peón negro corona con jaque) **9. ... b4 10. ♜e7 b3 11. ♜a3 ♜g7 12. f4 ♜c3 13. f4 ♜c2** (si 13. ... ♜f8??, 14. ♜xf8 b2 15. ♜g7+ y ganan blancas) **14. ♜d5 ♜f8! 15. ♜xf8 b2 16. ♜e6 b1 ♖ 17. f6 ♖b3+ 18. ♜e7 ♖xh3 19. f7 ♖a3+ 20. ♜e8 ♖a4+ 21. ♜e7 ♖b4+ 22. ♜e8 ♖b8+ 23. ♜e7 ♖e5+! 24. ♜d7 ♖f6 25. ♜e8 ♖c6+ 26. ♜e7 ♖g6! 27. ♜e8 ♜b3 28. ♜e7 ♜c4** (0-1). A 29. ♜d8 sigue 29. ... ♜d5 30. ♜e7 ♖d6+ 31. ♜e8 ♜e6!, y ahora no es posible 32. ♜f8 ♖, a causa de 32. ... ♖d7++, y si 32. ♜d8 ♖+, 32. ... ♜f5 33. ♜xh7 ♖g6+, etc. Ivkov-Korchnói, Wijk aan Zee 1968.

Solución nº 21
1. ... e4! 2. axb4 ♜d3 3. ♖e1 e3! 4. ♜c2 (si 4. fxe3, 4. ... ♜dx3 5. ♖f2 ♜e2+ 6. ♖xe2 ♖xc1+) **4. ... ♜d2! 5. fxe3 ♜e2+ 6. ♜h1 ♜g3+ 7. ♜g1 ♜e2 8. ♖d1 ♖b7 9. e4 ♜8xe4!** (0-1). Si 10. ♜d3, 10. ... ♜xg2+! 11. ♜g2 ♜e2+ 12. ♜xg3 ♖g2+ 13. ♜f4 ♖g5+ 14. ♜f3 ♖e3+ 15. ♜g4 ♖g2+ 16. ♜h4 ♖g5++, Tal-Korchnói, Moscú 1968 (5ª partida).

Solución nº 22
1. e6! c4 2. ♜f1 a4 3. ♜e2 ♜f6 4. ♜b4+ ♜e7 5. ♜a5 ♜d6 6. ♜d8 g4 7. e7+! ♜xe7 8. ♜c7 (1-0). Morozévich-Rublevsky, Campeonato de Rusia 1998.

Solución nº 23
1. ♜xe7 ♜xe7 2. ♜xe7 ♜xe7 3. f6+! (1-0). Si 3. ... ♜xf6, 4. ♜c8 gana. Shírov-Short, Sarajevo 2000.

Solución nº 24
1. ♜g4!! ♖a6 (si 1. ... ♜e2, 2. ♖xh6 ♜xg4 3. ♜xg4!, seguido de h5, etc.) **2. ♖xh6! ♖c4+ 3. ♜c3! ♜a2+ 4. ♜b1 ♜xc3+ 5. ♜xc3 f5** (si 5. ... ♜d3+, 6. ♜b2 ♜xe4 7. ♜f6+ ♜xf6 8. gxf6 y mate) **6. exf6 ♜f7 7. exf7 ♜d7 8. ♖xg6+ ♜h8 9. ♖xf7** (1-0). Zajárevich-Ulabin, Campeonato de Rusia, Samara 2000. ■

● Nivel 1

Solución nº 1
1. ... ♜xh3+!! 2. gxh3 ♖g1+ 3. ♜h4 g5+ 4. ♜h5 ♜g6+ 5. ♜xg6 fxg6++. Burn-Schlechter, Viena 1898.

Solución nº 2
1. ♜d6! d2 2. ♜c7! d1 ♖ (si 2. ... b6, 3. ♜xb6, seguido de ♜a6++) **3. ♜a6+!! bxa6 4. b6+ ♜a8 5. b7+ ♜a7 6. b8 ♖++.** Erich Richter-Dörnte, Berlín 1939.

Solución nº 3
1. f8 ♖+! (1-0). Si 1. ... ♜xf8, 2. ♖xe4!, y si 1. ... ♖xf8, 2. ♖xd7. Panno-Szabo, Mar del Plata 1955.

Solución nº 4
1. ... ♜xf2+! (0-1). Si 2. ♜xf2, 2. ... ♜e1 3. h4 ♜g2+ 4. ♜h2 ♖h1++. Padevsky-Belkadi, Olimpiada de Varna 1962.

Solución nº 5
1. ♜f6+ ♜f8 2. ♜f7+! ♜xf7 3. ♜xe6++. Jaselette-Kumur, Correspondencia (Bélgica) 1964-1965.

Solución nº 6
1. ... f4! (0-1). Sigue ... ♖g3+ y mate con ... ♜e1. Yakubowski-Umansky, Rowy 1998.

Solución nº 7
1. ♜c8+ (1-0). Si 1. ... ♜g8, 2. ♜e8++. Epishin-Kamstra, Groninga 1999.

Solución nº 8
1. ... ♜cxe5+ 2. fxe5 ♜xe5++. Muth-Vrana, Lugano 2000.

● NIVEL 2

Solución nº 9
1. ... ♖e1+ 2. ♜d1 ♖xd2+!! 3. ♜xd2 ♜g5+ 4. ♜d3 ♜e3+ 5. ♜d2 ♜e4+ 6. ♜d3 c4++. Shories-Foulds, Bradford 1914.

Breve noticia de recientes acontecimientos mundiales

Krámnik domina en el Mundial de Londres

Al cierre se han disputado las cinco primeras partidas del Mundial oficioso *Brain Games*, entre Gari Kaspárov y Vladímir Krámnik.

Krámnik parece estar muy fuerte y Kaspárov no consigue crearle problemas con blancas. El aspirante no sólo ha vencido en la segunda partida, sino que también estuvo a punto de hacerlo en la cuarta, mientras que el campeón aún no ha conseguido posiciones ganadoras.

♖ **KASPAROV** 1/2
Española (C67)
♜ **KRAMNIK** 1/2
Londres 8.10.2000 (1)

1.e4 e5 2.♗f3 ♘c6 3.♙b5 ♗f6 4.0-0 ♗xe4 5.d4 ♗d6 6.♙xc6 dxc6 7.dxe5 ♗f5 8.♙xd8+ ♗xd8 9.♗c3 ♙d7 10.b3 h6 11.♙b2 ♗c8 12.h3 b6 13.♙ad1 ♗e7 14.♗e2 ♗g6 15.♗e1 h5 16.♗d3 c5 17.c4 a5 18.a4 h4 19.♗c3 ♙e6 20.♗d5 ♗b7 21.♗e3 ♙h5 22.♙c3 ♙e8 23.♙d2 ♗c8 24.f4 ♗e7 25.♗f2 ♗f5.

Tablas.

♖ **KRAMNIK** 1
Grünfeld (D85)
♜ **KASPAROV** 0
Londres 10.10.2000 (2)

1.d4 ♗f6 2.c4 g6 3.♗c3 d5 4.cxd5 ♗xd5 5.e4 ♗xc3 6.bxc3 ♙g7 7.♗f3 c5 8.♙e3 ♙a5 9.♙d2 ♙g4 10.♙b1 a6 11.♙xb7 ♙xf3 12.gxf3 ♗c6 13.♙c4 0-0 14.0-0 cxd4 15.cxd4 ♙xd4 16.♙d5 ♙c3 17.♙c1 ♗d4 18.♙xd4 ♙xd4 19.♙xe7 ♙a7 20.♙xa7 ♙xa7 21.f4 ♙d8 22.♙c3 ♙b8 23.♙f3 ♙h4 24.e5 g5 25.♙e1 ♙xf4 26.♙xf4 gxf4 27.e6 fxe6 28.♙xe6 ♗g7 29.♙xa6 ♙f5 30.♙e4 ♙e5 31.f3 ♙e7 32.a4 ♙a7 33.♙b6 ♙e5 34.♙b4 ♙d7 35.♗g2 ♙d2+ 36.♗h3 h5 37.♙b5 ♗f6 38.a5 ♙a2 39.♙b6+ ♗e7 40.♙d5. Negras rinden.

♖ **KASPAROV** 1/2
Española (C67)
♜ **KRAMNIK** 1/2
Londres 12.10.2000 (3)

1.e4 e5 2.♗f3 ♗c6 3.♙b5 ♗f6

4.0-0 ♗xe4 5.d4 ♗d6 6.♙xc6 dxc6 7.dxe5 ♗f5 8.♙xd8+ ♗xd8 9.♗c3 ♙d7 10.b3 h6 11.♙b2 ♗c8 12.♙ad1 b6 13.♗e2 c5 14.c4 ♙c6 15.♗f4 ♗b7 16.♗d5 ♗e7 17.♙fe1 ♙g8 18.♗f4 g5 19.♗h5 ♙g6 20.♗f6 ♙g7 21.♙d3 ♙xf3 22.♙xf3 ♙xf6 23.exf6 ♗c6 24.♙d3 ♙f8 25.♙e4 ♗c8 26.f4 gxf4 27.♙xf4 ♙e8 28.♙c3 ♙e2 29.♙f2 ♙e4 30.♙h3 a5 31.♙h5 a4 32.bxa4 ♙xc4 33.♙d2 ♙xa4 34.♙xh6 ♙g8 35.♙h7 ♙xa2 36.♙xf7 ♗e5 37.♙g7 ♙f8 38.h3 c4 39.♙e7 ♗d3 40.f7 ♗xf2 41.♙e8+ ♗d7 42.♙xf8 ♗e7 43.♙c8 ♗xf7 44.♙xc7+ ♗e6 45.♙e3 ♗d1 46.♙xb6 c3 47.h4 ♙a6 48.♙d4 ♙a4 49.♙xc3 ♗xc3 50.♙xc3 ♙xh4 51.♙f3 ♙h5 52.♗f2 ♙g5 53.♙f8 ♗e5.

Tablas.

♖ **KRAMNIK** 1/2
Gambito de Dama (D27)
♜ **KASPAROV** 1/2
Londres 14.10.2000 (4)

1.d4 d5 2.c4 dxc4 3.♗f3 e6 4.e3 c5 5.♙xc4 a6 6.0-0 ♗f6 7.dxc5 ♙xd1 8.♙xd1 ♙xc5 9.♗bd2 ♗bd7 10.♙e2 b6 11.♗b3 ♙e7 12.♗fd4 ♙b7 13.f3 0-0 14.e4 ♙fc8 15.♙e3 ♗f8 16.♗d2 ♗e5 17.♗4b3 ♙c6 18.♙ac1 ♙ac8 19.♙xc6 ♙xc6 20.g4 h6 21.h4 ♙c8 22.g5 hxg5 23.hxg5 ♗fd7 24.f4 ♗g6 25.♗f3 ♙c2 26.♙xa6 ♙xa6 27.♙xd7 ♙xb2 28.♙a7 ♙b5 29.f5 exf5 30.exf5 ♙e2 31.♗fd4 ♙e1+ 32.♗f2 ♙f1+ 33.♗g2 ♗h4+ 34.♗h3 ♙h1+ 35.♗g4 ♙e8 36.♙f2 ♗g2 37.♙a8 ♙f1 38.♗f3 ♗h4+ 39.♗e2 ♙h1 40.♗b5 ♙xg5 41.♗c7 ♗e7 42.♗xe8 ♗xf5 43.♙xb6 ♗d7 44.a4 ♙h3 45.♗c5+ ♗c6 46.a5 ♙e3+ 47.♗d1 ♙e7 48.♙c8+ ♗b5 49.♗e4 ♙xe4 50.♙c5+ ♗a6 51.♗c7+ ♗b7 52.♙xf5 ♙e3 53.♙xe3 ♙xe3 54.♙xf7 ♙e5 55.a6+ ♗b6 56.♙xg7 ♙a5 57.♗d2 ♙a1 58.♗c2 ♙h1 59.♗b2 ♙h8 60.♗b3 ♙c8 61.a7 ♗xa7 62.♗b4 ♗b6 63.♗d5+ ♗a6 64.♙g6+ ♗b7 65.♗b5 ♙c1 66.♙g2 ♗c8 67.♙g7 ♗d8 68.♗f6 ♙c7 69.♙g5 ♙f7 70.♗d5 ♗d7 71.♙g6 ♙f1 72.♗c5 ♙c1+ 73.♗d4 ♙d1+ 74.♗e5.

Tablas.

ABIERTOS

● **ALBOX (Almería)**

25 y 26 noviembre

XXIV Abierto Int. «Vicente Bonil»
S.Suizo, 9 rondas (25' por jug.)
Premios: 1.300.000 pts. total sin retenciones fiscales: 1º 250.000, 2º 150.000, 3º 100.000 4º 90.000 etc. 20º 10.000

Inscripción: 3.000 ptas. Men. 18 años, 1.000. Titul. y Elo +2300, gratis. Tfcia. Caja Rural Almería, c/c 3058/0002/30/2720020623. Confirmar telefónic. Consultar condiciones especiales para GM y MI. Número limitado

Srta. Mª del Mar, tfno. 950 430 280 (9 a 14 hs. laborables)

Desplazamiento y alojamiento:

Sr. Ortiz, tfno. 630 047 399

Condiciones jug. titulados,

Sr. Maldonado, tfno. 606 018 023

I.E.S. «Cardenal Cisneros»- Avd.

América s/n. Albox (Almería)

● **CASTELLAR DEL VALLÉS (Barcelona)**

6 - 10 diciembre

IX Torneo Int. Abto. de Ajedrez
Club d'Escacs Castellar del Vallès
Grupo A: Torneo Int. 2 rondas dia
Válido Elo FIDE/FEDA

S.Suizo a 9 rondas

Premios: 1º 150.000, 2º 100.000, 3º 75.000, etc. 10º 10.000

Grupo B: Válido Elo Catalán. 2 rondas diarias. S.Suizo, 8 rondas
Premios: 1º 20.000 ptas., 2º 10.000 3º 5.000

Inscripc.: Grupo A, 4.500 y grupo B, 3.500. Gratis jug. Elo Int. +2400
Salvador Juanpere, tfno. 670 26 90 49, 18 a 21 hs. hasta día 3/12

● **BARCELONA**

17 diciembre

Campeonato de Ajedrez Activo
XI Torneo Int. Ciutat Barcelona
10 rondas a 20 min. por jug.

Premios: 1º 225.000, 2º 140.000, 3º 90.000 etc.

Inscripción: 3.500 ptas.; +60 y -16, 1.500. MI y GM gratis

Federación Catalana de Ajedrez

Tfno. 93 318 59 26

Fax 93 412 50 97

Mail: federació@fcde.net

● **LINARES (Jaén)**

8 - 18 enero 2001

8º Abierto Int. «Anibal»

S.Suizo, 11 rondas

Premios: 1º. 1.000.000 ptas.; 2º 500.000, 3º 250.000 etc. 50º 25.000

Inscripción: 7.500 ptas. hasta el 31/12; 10.000 a partir del 1/1/2001
Tfcia. Banco de Andalucía, cta. nº 0004/3270/84/0601005803
Srta. Flori, tfno. 953 65 04 00
linareschess@wanadoo.es
linareschess@teleline.es

● **UBEDA (Jaén)**

21 - 30 enero 2001

6º Abierto Int. «Ciudad de Ubeda»
S.Suizo, 10 rondas

Premios: 1º 500.000 ptas.; 2º 250.000, 3º 150.000, etc. 50º 50.000

Inscripción: 7.500 ptas. hasta el 31/12; 10.000 a partir del 1/1/2001
Tfcia. Banco de Andalucía, cta. nº 0004/3270/84/0601005803
Srta. Tana, tfno. 953 79 10 12
linareschess@wanadoo.es
linareschess@teleline.es

■ Torneo Internacional de Ajedrez 5 de noviembre de 2000



S.Suizo, 7/9 rondas, según número de participantes. 20/25 min. por jug. a finish (caída de bandera) según participantes
Locales de juego: Colegio Público Comarcal «Jorge Juan», c/ Calvario nº 39 en Monforte del Cid (Alicante)

Total Premios: 830.000 ptas.

1º 160.000 pta. y trofeo

2º 110.000 pta. y trofeo

3º 80.000 pta. y trofeo

4º 50.000 pta. y trofeo

5º 40.000 pta. y trofeo

6º 30.000 pta. y recuerdo

7º 25.000 pta. y recuerdo

8º 20.000 pta. y recuerdo

9º 15.000 pta. y recuerdo

10º 15.000 pta. y recuerdo

11º/15º 10.000 pta.

16º/25º 5.000 pta.

Premios a 1º/5º local y 1er. prov., Asociac., Comun.Val., juv., Elo sin tít., Sub-16, veterano, femenino, etc.

Inscripciones: 2.500 pts. Asociados y jugadores locales, 1.000. Sub-16, 1.000. Titulados y con +2350 Elo int., gratis. La organización se reserva el derecho de admisión. Fecha límite: 2 de noviembre 2000. Transferencia bancaria a la CAM (Caja Ahorros del Mediterráneo), cta. cte. nº 2090/5014/74/0064010683. Es IMPRESCINDIBLE comunicar previamente la inscripción por teléfono, fax o internet, indicando nombre y dos apellidos, Ranking FEDA/FIDE, procedencia y año nacimiento, y presentar a su comienzo el justificante del ingreso (no se admitirán las inscripciones incorrectas)

Ayuntamiento de Monforte, tfno. 96 562 00 25 ● Asociación Provincial de ajedrez, tfno. 96 520 22 14 (de 18 a 21 hs.)
Director del Torneo: Sr. Alfonso Pedraza, tfno. 630 63 11 77, fax 96 513 28 40, e-mail: almipe@ctv.es

COMPUTADORAS DE NUEVA GENERACION PARA PROFESIONALES

AQUAMARINE RISC II



P.V.P.:
21.900 Ptas.



ESTIMATED ELO
2.260

- PROCESADOR RISC
- 32 K BYTE ROM
- 8 K BIT ROM
- PANTALLA INFORMATIVA (CONTROL TIEMPOS, EVALUACIONES)
- DERROTA AL 96% DE TODOS LOS AJEDRECISTAS

EMERALD CLASIC

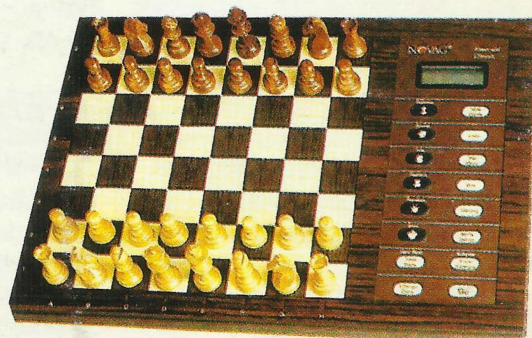

P.V.P.: 39.900 Ptas.

- PROCESADOR !!RISC H8!!
- VELOCIDAD 26,6 MHZ
- 13.000 POSICIONES APERTURAS



IMPRESIONANTE JUEGO
TACTICO COMBINATIVO

INSUPERABLE RELACION PRECIO CALIDAD

NOVAG UNIVERSAL CHESS BOARD

LA CONEXION PERFECTA

Combina fuerza con belleza, portabilidad con facilidad de manejo, versatilidad con elegancia.

Va incluido uno de los módulos electrónicos más potentes del mercado, pero se puede anular y utilizar en su lugar en PC con programas como el WChess, Fritz, Genius, etc.



FICHA TECNICA

- 64 K BYTE ROM + 128 K BIT RAM
- 288 K BIT PARA APERTURAS
- 118 K BYTE PARA HAST TABLE
- Tablero y piezas de madera
- Reconocimiento sensorial sin pulsación
- 4 Leds por casilla

El módulo de la UNIVERSAL se puede utilizar independientemente como computador de viaje (SAPPHIRE).

¡¡SOLICITE INFORMACION SIN COMPROMISO EN NUESTRA CENTRAL!!

Teléfono de consulta: 609 038 038